

# RAPORT

## O STANIE GMINY PRZEMYSŁAW

### za 2021 rok



## **Szanowni Państwo!**

### **Mieszkańcy Gminy Przemyśl!**

Przedstawiamy Państwu Raport o Stanie Gminy Przemyśl za rok 2021, opracowany zgodnie z wprowadzoną nowelizacją Ustawy o samorządzie gminnym.

Dokument ten, pokazuje działalność naszego samorządu w roku 2021 i stanowi bazę wiedzy i informacji na temat zadań zrealizowanych w gminie Przemyśl w tym okresie.

Rok 2021 był kolejnym okresem realizacji wcześniej rozpoczętych inwestycji w obszarach infrastruktury drogowej, komunalnej i oświatowej. Wśród najbardziej istotnych zadań z zakresu rozbudowy infrastruktury gminnej należy podkreślić kontynuację rozbudowy sieci wodociągowej oraz poprawę stanu dróg i budowę chodników przy drogach gminnych i wojewódzkich. Niestety, panująca pandemia koronawirusa i wynikające z niej obostrzenia, spowodowały ograniczenie dotychczasowych form wspierania zadań gminnych w obszarze kultury, rekreacji czy też sportu.

Raport o stanie gminy przedstawia nie tylko statystyki, dane liczbowe i wskaźniki, ale także dokonania i zmiany, jakie zachodzą w poszczególnych dziedzinach życia. Jest opracowaniem przedstawiającym całościowy funkcjonowania gminy z uwzględnieniem realizacji strategii i programów.

Poniższy dokument zobrazuje Państwu wszelkie decyzje jakie podejmowane były w trakcie minionego roku, jak też przedstawi podsumowanie stanu dochodów i wydatków oraz kondycję finansową Gminy Przemyśl w roku 2021.

Raport o stanie gminy opracowano w oparciu o przygotowane wcześniej i odpowiednio przeanalizowane materiały źródłowe komórek organizacyjnych Urzędu Gminy Przemyśl oraz samorządowych jednostek organizacyjnych.

Zachęcamy Państwa do zapoznania się z tym dokumentem.

## Spis treści

1. INFORMACJE OGÓLNE O GMINIE .....	5
2. DEMOGRAFIA .....	7
3. URZĄD GMINY, JEDNOSTKI ORGANIZACYJNE I POMOCNICZE .....	9
3.1 Struktura organizacyjna Urzędu Gminy Przemyśl .....	9
3.2 Jednostki organizacyjne Gminy Przemyśl .....	10
3.3 Jednostki pomocnicze Gminy Przemyśl .....	11
4. INFORMACJE DOTYCZĄCE REALIZACJI UCHWAŁ I ZARZĄDZEŃ .....	12
4.1 Rada Gminy Przemyśl .....	12
5. INFORMACJE FINANSOWE .....	27
5.1 Stan finansów Gminy Przemyśl .....	27
6. INWESTYCJE, GOSPODARKA ODPADAMI I OCHRONA ŚRODOWISKA .....	31
6.1 Ważniejsze przedsięwzięcia inwestycyjne zrealizowane w 2021 roku .....	31
6.2 Gminny system odbioru odpadów komunalnych .....	39
6.3 Zasady odbioru odpadów komunalnych od właścicieli nieruchomości. ...	40
6.4 Koszty związane z odbieraniem, odzyskiwaniem, recyklingiem i unieszkodliwianiem odpadów komunalnych. ....	42
6.5 Ilość odpadów komunalnych wytworzonych na terenie Gminy Przemyśl w 2021 roku, .....	43
6.6 Ochrona środowiska i przyrody .....	46
6.7 Odpady niebezpieczne – azbest .....	49
6.8 Przydomowe oczyszczalnie ścieków .....	50
6.9 Decyzje na usuwanie drzew i krzewów. ....	50
6.10 Rolnictwo .....	51
6.11 Gospodarka leśna .....	52
6.12 Ochrona zwierząt .....	52
7. OCHRONA ZABYTKÓW I OPIEKA NAD ZABYTKAMI .....	53
7.1 Krajobraz kulturowy gminy .....	53
7.2 Zabytki nieruchome .....	55
7.3 Zabytki ruchome .....	59
7.4 Opieka nad pomnikami i miejscami pamięci .....	59

8. INFORMACJA O STANIE MIENIA KOMUNALNEGO .....	60
8.1 Lokale mieszkalne i inne budynki stanowiące własność gminy.....	60
8.2 Informacja na temat cmentarzy .....	60
8.3 Informacja na temat wydzierżawionych gruntów .....	61
8.4 Informacja na temat Miejscowych Planów Zagospodarowania Przestrzennego.....	62
9. OŚWIATA I WYCHOWANIE.....	63
9.1 Szczegółowa struktura szkół.....	64
9.2 Baza lokalowa placówek oświatowych.....	66
9.3 Liczba uczniów.....	69
9.4 Etaty nauczycielskie i niepedagogiczne .....	70
9.5 Inwestycje w szkołach .....	71
10. DZIAŁALNOŚĆ GOSPODARCZA.....	72
10.1 Ewidencja obiektów hotelarskich świadczących usługi hotelarskie, niebędących obiektami hotelarskimi oraz pól biwakowych na terenie Gminy Przemyśl. ....	73
10.2 Zezwolenia na sprzedaż alkoholu .....	73
11. BIBLIOTEKA PUBLICZNA GMINY PRZEMYŚL Z/S W HERMANOWICACH ORAZ FILIE BIBLIOTECZNE.....	74
12. WSPÓŁPRACA Z ORGANIZACJAMI POZARZĄDOWYMI.....	79
12.5 Działalność kulturalna Gminy Przemyśl w 2021 r.....	85
13. POMOC SPOŁECZNA .....	87
15. DZIAŁALNOŚĆ OSP NA TERENIE GMINY PRZEMYŚL.....	99
15.1. Wykaz jednostek OSP na terenie Gminy Przemyśl.....	99
16. NARODOWY SPIS POWSZECHNY LUDNOŚCI I MIESZKAŃ 2021.....	103
18. PODSUMOWANIE .....	104

## 1. INFORMACJE OGÓLNE O GMINIE

Gmina Przemyśl to gmina wiejska położona we wschodniej części województwa podkarpackiego w powiecie przemyskim. W latach 1975–1998 gmina położona była w województwie przemyskim. Siedziba władz gminy znajduje się w Przemyślu, który jest oddzielnym miastem na prawach powiatu i nie wchodzi w skład gminy.

Graniczne położenie Gminy Przemyśl jest czynnikiem, który w sposób znaczący wpływa na gospodarkę, historię i kulturę. Gmina Przemyśl jest obecnie jedną z 10 gmin Powiatu Przemyskiego - najbardziej na wschód wysuniętym regionem Unii Europejskiej, który stanowi swego rodzaju łącznik pomiędzy wschodem i zachodem. Dostępność komunikacyjna jest jednym z podstawowych atutów umożliwiających zrównoważony rozwój gospodarczy. Wiąże się to z dostępem do zewnętrznych rynków pracy oraz dogodną komunikacją wewnętrzną na terenie gminy, umożliwiającą łatwe przemieszczanie się osób i towarów.

Dostępność komunikacyjna to także czynnik napędu gospodarczego, który jest elementem kluczowym do poprawy jakości życia mieszkańców. Najważniejszym węzłem komunikacyjnym dla gminy jest znajdujące się poza jej obszarem miasto Przemyśl a także znajdujący się w odległości ok. 15 km od gminy Przemyśl węzeł autostradowy (A4 – DK77).

Dodatkowym atutem mającym wpływ na rozwój gminy może być przebieg przez jej teren dwóch dróg wojewódzkich. Droga Wojewódzka Nr 884 łącząca Przemyśl z Domaradzem, przebiega między innymi przez Ostrów, Kuńkowce, Łętownię i Wapowce– jej długość wynosi 63 km. Druga z tych dróg, to wyremontowana i rozbudowana w 2021 roku droga Nr 885 Przemyśl – Hermanowice - Granica Państwa. Przebiega przez Nehrybkę, wspomniane Hermanowice i skraj Malhowic, kieruje się do budowanego przejścia granicznego w Malhowicach-Niżankowicach.



**Droga nr 885 Przemyśl- Hermanowice-Granica Państwa- po remoncie.**

Gmina Przemyśl nie stanowi jednego zwartej terenu, lecz dzieli się na dwa wyodrębnione terytorialnie obszary, których łącznikiem jest miasto Przemyśl, w którym znajduje się siedziba Urzędu Gminy.

W skład gminy wchodzi 16 sołectw: Ostrów, Kuńkowce, Łętownia, Wapowce, Bełwin i Ujkowice w obszarze północno-zachodnim oraz Krówniki, Łuczyce, Rożubowice, Stanisławczyk, Malhowice, Hermanowice, Nehrybka, Pikulice, Grochowce i Witoszyńce w obszarze południowo-wschodnim. Na terenie gminy nie ma ośrodków miejskich, w związku z tym centrum usługowo-administracyjnym dla obszaru gminy jest miasto Przemyśl.

## 2. DEMOGRAFIA

Liczba mieszkańców gminy Przemyśl według stanu na dzień 31 grudnia 2021 roku wynosiła 10 352 osoby.

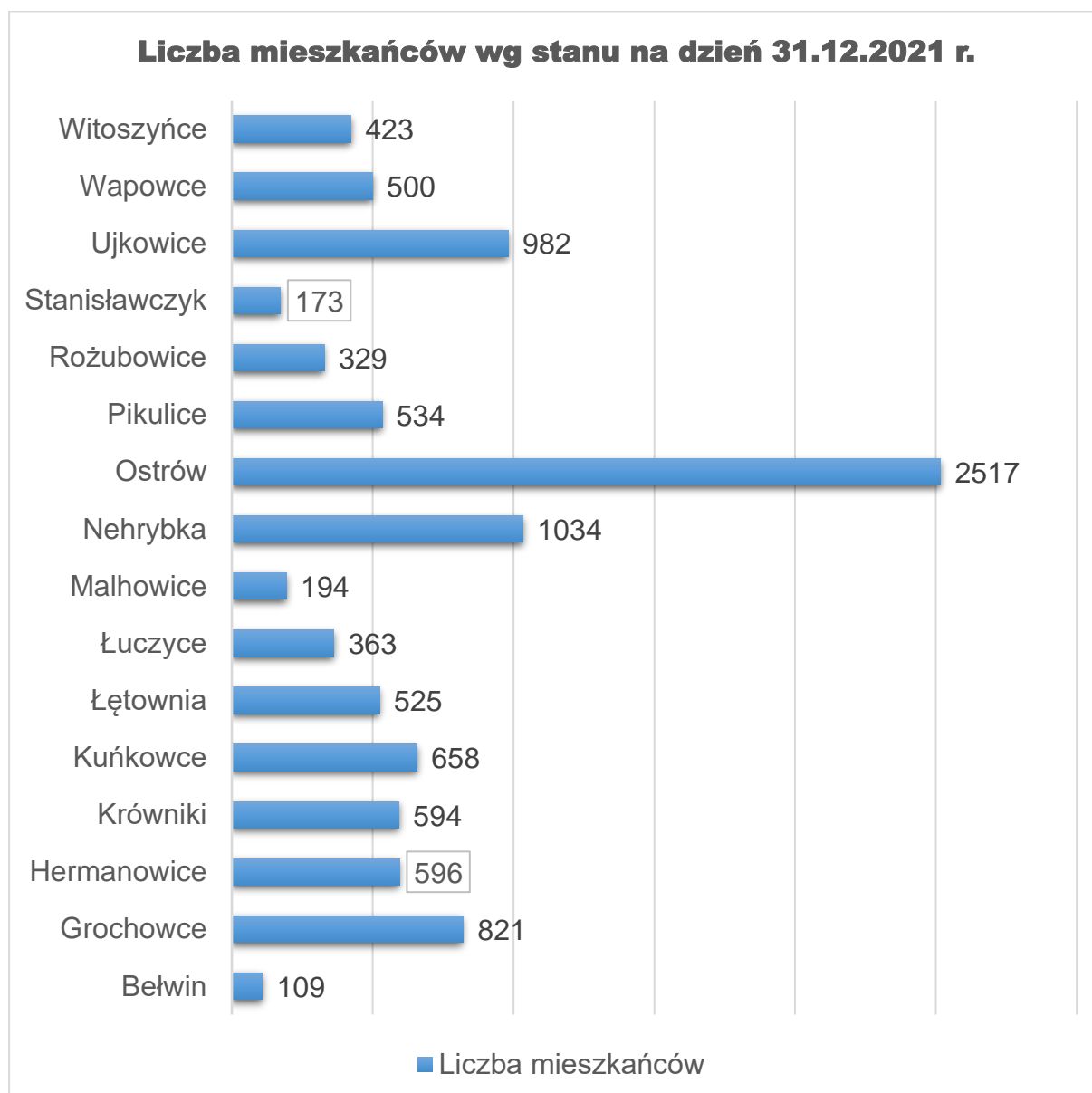

Niestety w porównaniu do roku poprzedniego nastąpił spadek liczby mieszkańców na stałe zameldowanych w Gminie Przemyśl i to aż o 111 osób. Największy spadek zanotowano w Nehrybce – 23 osoby i w Ostrowie - 18 osób, natomiast największy wzrost zanotowano w Pikulicach – 4 osoby.

W 2021 roku na pobyt stały zameldowało się 311 osób, a na pobyt czasowy 74 osoby. Wyjazd za granicę zgłosiło łącznie 17 osób w tym 11 osób wyjechało na stałe. 3 osoby zgłosiły powrót zza granicy. Liczba osób, które fizycznie złożyły wnioski o wymeldowanie z pobytu stałego to 54 osoby.

Zrejestrowano:

- 100 urodzeń,
- 130 zgonów.

Liczba cudzoziemców zameldowanych na pobyt stały to - 13 osób w tym:

- Francja – 2,
- Kanada – 1,
- Włochy – 1,
- Niemcy -1,
- Słowacja – 1,
- Ukraina –7.

Liczba cudzoziemców zameldowanych na pobyt czasowy to - 28 osób w tym:

- Ukraina – 22,
- Włochy – 1,
- Francja – 4,
- Portugalia - 1.



### **3. URZĄD GMINY, JEDNOSTKI ORGANIZACYJNE I POMOCNICZE**

#### **3.1 Struktura organizacyjna Urzędu Gminy Przemyśl.**

Siedziba urzędu mieści się na terenie miasta Przemyśla, przy ul. Pułkownika Marcina Borelowskiego 1. Urząd realizuje zadania własne oraz zadania zlecone przez administrację rządową. Do zadań własnych gminy należy dbałość o porządek publiczny, oświatę, kulturę, infrastrukturę, pomoc społeczną, ochronę środowiska. Natomiast zadania zlecone przez administrację rządową dotyczą spraw obywatelskich, wyborów, obronności i pomocy społecznej.

W Urzędzie Gminy prowadzony jest elektroniczny dziennik podawczy, w którym rejestrowane są wszystkie wpływające do urzędu pisma. W roku 2021 do Urzędu wpłynęło i zarejestrowano 15 419 różnych pism. Najwięcej pism wpłynęło do Referatu Finansowego bo ponad 7500 i Referatu Podatków i Opłat - ponad 4400. Każde z tych pism było dekretowane według właściwości przez Wójta na poszczególne stanowiska pracy i przekazywane do załatwienia poszczególnym pracownikom. Oprócz tego z Urzędu również było wysyłanych wiele pism listów i innej korespondencji. W 2021 roku zostało wysłane 15 911 przesyłek listowych w tym ponad 11 100 przesyłek poleconych. Dużym wsparciem okazało się utworzenie „Biura Podawczego” które znajduje się na parterze budynku, gdzie obsługiwani są petenci. W biurze tym przyjmowane są również pisma i wnioski od petentów, są tam także przyjmowane i wpisywane listy do ksiąg nadawczych. Odbierane są telefony i kierowane do właściwych pracowników. W biurze tym są również obsługiwane osoby ze szczególnymi potrzebami i problemami w poruszaniu się. Urząd Gminy zapewnia również obsługę administracyjno-biurową Rady Gminy Przemyśl. Do zadań z zakresu obsługi Rady Gminy należy sporządzanie zaproszeń na sesję dla radnych, sołtysów i gości, przygotowywanie projektów uchwał, konsultowanie ich z radcą prawnym, przygotowywanie uzasadnień do uchwał, przygotowywanie materiałów na sesję, przygotowywanie informacji do Biuletynu Informacji Publicznej o sesjach i komisjach, przekazywanie uchwał do nadzoru prawnego Wojewody.

### 3.2 Jednostki organizacyjne Gminy Przemyśl

Lp.	JEDNOSTKA ORGANIZACYJNA	SIEDZIBA
1.	Gminny Ośrodek Pomocy Społecznej	ul. Borelowskiego 1, 37-700 Przemyśl
2.	Zespół Szkół w Grochowcach	Grochowce 27
3.	Szkoła Podstawowa w Hermanowicach	Hermanowice 78
4.	Szkoła Podstawowa w Krównikach	Krówniki 168a
5.	Zespół Szkolno-Przedszkolny w Łętowni	Łętownia 54
6.	Zespół Szkół w Nehrybce	Nehrybka 1881
7.	Zespół Szkół w Ostrowie	Ostrów 29
8.	Szkoła Podstawowa w Ujkowicach	Ujkowice 159

### 3.3 Jednostki pomocnicze Gminy Przemysł.

Na terenie Gminy Przemysł znajduje się 16 sołectw. Organizację i zakres działania jednostek pomocniczych określa Rada Gminy odrębnym statutem – Statuty poszczególnych Sołectw przyjęte zostały Uchwałami Rady Gminy Przemysł z dnia 28 grudnia 2018 r.:

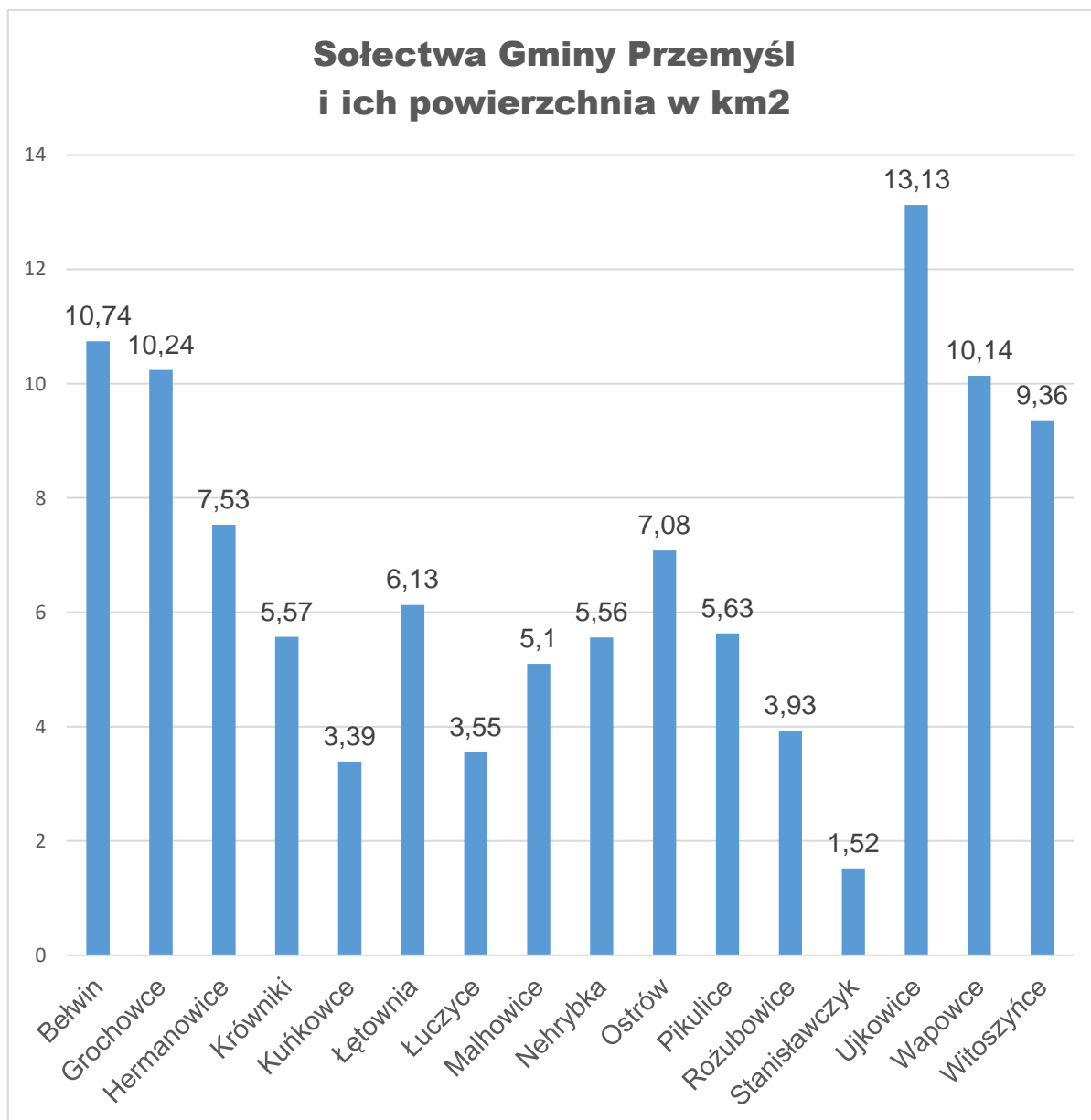

## 4. INFORMACJE DOTYCZĄCE REALIZACJI UCHWAŁ I ZARZĄDZEŃ

### 4.1 Rada Gminy Przemyśl

W 2021 r. Rada Gminy Przemyśl obradowała i podejmowała rozstrzygnięcia na 14 posiedzeniach. W sprawach należących do jej kompetencji podjęła 95 uchwał. Zgodnie z procedurą do Wydziału Kontroli Prawnej i Nadzoru Wojewody Podkarpackiego przekazano 41 uchwał, do Regionalnej Izby Obrachunkowej 66 uchwały, natomiast w Dzienniku Urzędowym Województwa Podkarpackiego opublikowanych zostało 14 uchwał.

Informacje dotyczące realizacji uchwał organu stanowiącego w 2021 r.

Lp.	Uchwała	Nr/data podjęcia	Stan realizacji
1	w sprawie uchwalenia planu pracy Rady Gminy Przemyśl na 2021 r.	XXIX/211/2021 29.01.2021	Zrealizowano
2	w sprawie uchwalenia planów pracy stałych Komisji Rady Gminy Przemyśl na 2021 r.	XXIX/212/2021 29.01.2021	Zrealizowano
3	w sprawie Wieloletniej Prognozy Finansowej Gminy Przemyśl na lata 2021-2030	XXIX/213/2021 29.01.2021	Zrealizowano
4	Uchwała budżetowa Gminy Przemyśl na 2021 r.	XXIX/214/2021 29.01.2021	Zrealizowano
5	w sprawie udzielenia pomocy finansowej dla Powiatu Przemyskiego na opracowanie dokumentacji projektowej dla przebudowy drogi powiatowej nr 2121R w m. Łuczyce	XXIX/215/2021 29.01.2021	Zrealizowano

<b>Lp.</b>	<b>Uchwała</b>	<b>Nr/data podjęcia</b>	<b>Stan realizacji</b>
<b>6</b>	w sprawie udzielenia pomocy finansowej dla Powiatu Przemyskiego na opracowanie dokumentacji projektowej dla przebudowy drogi powiatowej nr 2123R w m. Nehrybka poprzez budowę opaski chodnikowej	XXIX/216/2021 29.01.2021	Zrealizowano
<b>7</b>	w sprawie udzielenia pomocy finansowej dla Powiatu Przemyskiego na przebudowę drogi powiatowej nr 2122R w m. Łuczyce	XXIX/217/2021 29.01.2021	Zrealizowano
<b>8</b>	w sprawie udzielenia pomocy finansowej dla Powiatu Przemyskiego na przebudowę drogi powiatowej nr 2091R w m. Pikulice	XXIX/218/2021 29.01.2021	Zrealizowano
<b>9</b>	w sprawie udzielenia pomocy finansowej dla Województwa Podkarpackiego na realizację zadania pn.: „Budowa dodatkowego odcinka chodnika przy drodze wojewódzkiej nr 885 Przemyśl – Hermanowice – Granica Państwa w km 0+600 – 0+767 w m. Nehrybka”	XXIX/219/2021 29.01.2021	Zrealizowano
<b>10</b>	w sprawie udzielenia pomocy finansowej dla Województwa Podkarpackiego na realizację zadania pn.: „Budowa chodnika w pasie drogi wojewódzkiej nr 885 Przemyśl – Hermanowice – Granica Państwa w m. Hermanowice”	XXIX/220/2021 29.01.2021	W 2021 opracowano koncepcję budowy chodnika a projekt będzie wykonany w 2022 r.

<b>Lp.</b>	<b>Uchwała</b>	<b>Nr/data podjęcia</b>	<b>Stan realizacji</b>
<b>11</b>	w sprawie zaliczenia dróg do kategorii dróg gminnych	XXIX/221/2021 29.01.2021	Zrealizowano
<b>12</b>	w sprawie rozpatrzenia i przekazania petycji według właściwości	XXIX/222/2021 29.01.2021	Zrealizowano
<b>13</b>	w sprawie rozpatrzenia i przekazania petycji według właściwości	XXIX/223/2021 29.01.2021	Zrealizowano
<b>14</b>	w sprawie wyrażenia zgody na zbycie nieruchomości, położonej w obrębie Łętownia	XXIX/224/2021 29.01.2021	Zrealizowano
<b>15</b>	w sprawie wyrażenia zgody na zbycie nieruchomości gruntowej, położonej w obrębie Pikulice	XXIX/225/2021 29.01.2021	Zrealizowano
<b>16</b>	w sprawie odpłatnego nabycia na rzecz Gminy Przemyśl prawa własności nieruchomości położonej w Ostrowie	XXIX/226/2021 29.01.2021	Zrealizowano
<b>17</b>	w sprawie upoważnienia Wójta Gminy Przemyśl do zaciągania zobowiązań w zakresie podejmowania inwestycji o wartości przekraczającej granicę ustaloną w budżecie na 2021 r.	XXIX/227/2021 29.01.2021	Zrealizowano
<b>18</b>	w sprawie upoważnienia Wójta Gminy Przemyśl do zaciągania zobowiązań w zakresie podejmowania inwestycji o wartości przekraczającej granicę ustaloną w budżecie na 2021 r.	XXIX/228/2021 29.01.2021	Zrealizowano
<b>19</b>	w sprawie zmian w budżecie gminy na 2021 r.	XXIX/229/2021 29.01.2021	Zrealizowano

<b>Lp.</b>	<b>Uchwała</b>	<b>Nr/data podjęcia</b>	<b>Stan realizacji</b>
<b>20</b>	w sprawie zamiaru przekształcenia Szkoły Podstawowej im. Ojca Świętego Jana Pawła II w Krównikach poprzez likwidację oddziału przedszkolnego	XXX/230/2021 25.02.2021	Nie zrealizowano ze względu na negatywną opinię Kuratorium Oświaty.
<b>21</b>	w sprawie zmiany Uchwały budżetowej Gminy Przemyśl na 2021 r.	XXX/231/2021 25.02.2021	Zrealizowano
<b>22</b>	w sprawie upoważnienia Wójta Gminy Przemyśl do zaciągania zobowiązań w zakresie podejmowania inwestycji o wartości przekraczającej granicę ustaloną w budżecie na 2021 r.	XXX/232/2021 25.02.2021	Zrealizowano
<b>23</b>	w sprawie zmian w budżecie gminy na 2021 r.	XXX/233/2021 25.02.2021	Zrealizowano
<b>24</b>	w sprawie przyjęcia „Programu opieki nad zwierzętami bezdomnymi oraz zapobiegania bezdomności zwierząt na terenie Gminy Przemyśl w roku 2021”	XXX/234/2021 25.02.2021	Zrealizowano
<b>25</b>	w sprawie zawarcia porozumienia i przyjęcia zadań ponadgminnych przez Gminę Przemyśl	XXX/235/2021 25.02.2021	Zrealizowano
<b>26</b>	w sprawie rozpatrzenia i przekazania petycji według właściwości	XXX/236/2021 25.02.2021	Zrealizowano
<b>27</b>	w sprawie rozpatrzenia i przekazania petycji według właściwości.	XXX/237/2021 25.02.2021	Zrealizowano

<b>Lp.</b>	<b>Uchwała</b>	<b>Nr/data podjęcia</b>	<b>Stan realizacji</b>
<b>28</b>	w sprawie nieuwzględnienia petycji wniesionej przez Mieszkańców Hermanowic i Stanisławczyka	XXX/238/2021 25.02.2021	Zrealizowano
<b>29</b>	w sprawie ustanowienia pomnika przyrody	XXX/239/2021 25.02.2021	Zrealizowano
<b>30</b>	w sprawie przystąpienia do sporządzenia Zmiany Nr 5 Studium Uwarunkowań i Kierunków Zagospodarowania Przestrzennego Gminy Przemyśl	XXXI/240/2021 29.04.2021	W trakcie realizacji
<b>31</b>	w sprawie przystąpienia do sporządzenia Miejscowego Planu Zagospodarowania Przestrzennego, o nazwie „Krówniki 1/2021”, terenu położonego w Gminie Przemyśl	XXXI/241/2021 29.04.2021	W trakcie realizacji
<b>32</b>	w sprawie wykazu kąpielisk na terenie Gminy Przemyśl na rok 2021.	XXXI/242/2021 29.04.2021	Zrealizowano
<b>33</b>	w sprawie przyjęcia Sołectwa Krówniki do „Podkarpackiego Programu Odnowy Wsi na lata 2021-2025”	XXXI/243/2021 29.04.2021	Zrealizowano
<b>34</b>	w sprawie przyjęcia Sołeckiej Strategii Rozwoju Wsi Krówniki na lata 2021 – 2025	XXXI/244/2021 29.04.2021	Zrealizowano
<b>35</b>	w sprawie zmian w budżecie gminy na 2021 r.	XXXI/245/2021 29.04.2021	Zrealizowano
<b>36</b>	w sprawie upoważnienia Wójta Gminy Przemyśl do zaciągania zobowiązań w zakresie podejmowania inwestycji o wartości przekraczającej granicę ustaloną w budżecie na 2021 r.	XXXI/246/2021 29.04.2021	Zrealizowano



<b>Lp.</b>	<b>Uchwała</b>	<b>Nr/data podjęcia</b>	<b>Stan realizacji</b>
<b>37</b>	w sprawie przyjęcia Apelu do Rządu Rzeczypospolitej Polskiej w związku z pracami Komisji Europejskiej nad „Unijną strategią na rzecz bioróżnorodności 2030 r. Przywracanie przyrody do naszego życia”	XXXI/247/2021 29.04.2021	Zrealizowano
<b>38</b>	w sprawie zmian w budżecie gminy na 2021 r.	XXXII/248/2021 20.05.2021	Zrealizowano
<b>39</b>	w sprawie upoważnienia Wójta Gminy Przemyśl do zaciągania zobowiązań w zakresie podejmowania inwestycji o wartości przekraczającej granicę ustaloną w budżecie na 2021 r.	XXXII/249/2021 20.05.2021	Zrealizowano
<b>40</b>	w sprawie rozpatrzenia petycji	XXXII/250/2021 20.05.2021	Zrealizowano
<b>41</b>	w sprawie rozpatrzenia petycji	XXXII/251/2021 20.05.2021	Zrealizowano
<b>42</b>	w sprawie zmian w budżecie gminy na 2021 r.	XXXIII/252/2021 07.06.2021	Zrealizowano
<b>43</b>	w sprawie ustanowienia służebności przesyłu na nieruchomościach stanowiących własność Gminy Przemyśl	XXXIII/253/2021 07.06.2021	Zrealizowano
<b>44</b>	w sprawie aktualizacji Sołeckiej Strategii Rozwoju Wsi Krówniki na lata 2021 – 2025	XXXIII/254/2021 07.06.2021	Zrealizowano

<b>Lp.</b>	<b>Uchwała</b>	<b>Nr/data podjęcia</b>	<b>Stan realizacji</b>
<b>45</b>	w sprawie zmiany uchwały nr XXIX/215/2021 z dnia 29 stycznia 2021 roku dotyczącej udzielenia pomocy finansowej dla Powiatu Przemyskiego na opracowanie dokumentacji projektowej dla przebudowy drogi powiatowej nr 2121R w m. Łuczyce	XXXIII/255/2021 07.06.2021	Zrealizowano
<b>46</b>	w sprawie zmiany uchwały nr XXIX/216/2021 z dnia 29 stycznia 2021 roku dotyczącej udzielenia pomocy finansowej dla Powiatu Przemyskiego na opracowanie dokumentacji projektowej dla przebudowy drogi powiatowej nr 2123R w m. Nehrybka poprzez budowę opaski chodnikowej	XXXIII/256/2021 07.06.2021	Zrealizowano
<b>47</b>	w sprawie wotum zaufania dla Wójta Gminy Przemyśl	XXXIV/257/2021 18.06.2021	Zrealizowano
<b>48</b>	w sprawie zatwierdzenia sprawozdania finansowego gminy za 2020 wraz ze sprawozdaniem z wykonania budżetu	XXXIV/258/2021 18.06.2021	Zrealizowano
<b>49</b>	sprawie udzielenia absolutorium Wójtowi Gminy Przemyśl za 2020 r.	XXXIV/259/2021 18.06.2021	Zrealizowano
<b>50</b>	w sprawie przyjęcia „Gminnego Programu Opieki nad Zabytkami Gminy Przemyśl na lata 2021-2024”	XXXIV/260/2021 18.06.2021	Zrealizowano
<b>51</b>	w sprawie przyjęcia oceny zasobów pomocy społecznej Gminy Przemyśl za 2020 rok	XXXIV/261/2021 18.06.2021	Zrealizowano

<b>Lp.</b>	<b>Uchwała</b>	<b>Nr/data podjęcia</b>	<b>Stan realizacji</b>
<b>52</b>	w sprawie zmian w budżecie na 2021 r.	XXXIV/262/2021 18.06.2021	Zrealizowano
<b>53</b>	w sprawie zmiany uchwały Nr XXIX/219/2021 z dnia 29 stycznia 2021 r. dotyczącej udzielenia pomocy finansowej dla Województwa Podkarpackiego na budowę dodatkowego odcinka chodnika przy drodze wojewódzkiej nr 885 Przemyśl – Hermanowice – Granica Państwa w km 0+600-0+767 w m. Nehrybka	XXXIV/263/2021 18.06.2021	Zrealizowano
<b>54</b>	w sprawie zmiany uchwały Nr XXX/239/2021 z dnia 25 lutego 2021 r. (Dz. Urz. Woj. Podkarpackiego z 2021 r., poz. 1114) w sprawie ustanowienia pomnika przyrody	XXXIV/264/2021 18.06.2021	Zrealizowano
<b>55</b>	w sprawie wyboru metody ustalenia opłaty za zagospodarowanie odpadami komunalnymi oraz ustalenia wysokości stawki tej opłaty	XXXV/265/2021 02.07.2021	Zrealizowano
<b>56</b>	w sprawie zmian w budżecie gminy na 2021 r.	XXXVI/266/2021 22.07.2021	Zrealizowano
<b>57</b>	w sprawie udzielenia pomocy finansowej dla Powiatu Przemyskiego na opracowanie dokumentacji technicznej dla przebudowy dróg powiatowych nr 2101R i 2102R w m. Ujkowice	XXXVI/267/2021 22.07.2021	Zrealizowano

<b>Lp.</b>	<b>Uchwała</b>	<b>Nr/data podjęcia</b>	<b>Stan realizacji</b>
<b>58</b>	w sprawie udzielenia pomocy finansowej dla Powiatu Przemyskiego na opracowanie dokumentacji technicznej dla przebudowy drogi powiatowej nr 2096R w m. Grochowce	XXXVI/268/2021 22.07.2021	Zrealizowano
<b>59</b>	w sprawie udzielenia pomocy rzeczowej dla Województwa Podkarpackiego na realizację zadania publicznego w roku 2021	XXXVI/269/2021 22.07.2021	Zrealizowano częściowo- umowa aneksowana na rok 2022
<b>60</b>	w sprawie udzielenia pomocy rzeczowej dla Województwa Podkarpackiego na realizację zadania publicznego w roku 2021	XXXVI/270/2021 22.07.2021	Zrealizowano częściowo- umowa aneksowana na rok 2022
<b>61</b>	w sprawie zmiany uchwały Nr XXIX/220/2021 z dnia 29 stycznia 2021 r. dotyczącej udzielenia pomocy finansowej dla Województwa Podkarpackiego na realizację zadania pn.: „Budowa chodnika w pasie drogi wojewódzkiej nr 885 Przemyśl – Hermanowice – Granica Państwa w m. Hermanowice”	XXXVI/271/2021 22.07.2021	Zrealizowano częściowo- umowa aneksowana na rok 2022
<b>62</b>	w sprawie upoważnienia Wójta Gminy Przemyśl do zaciągania zobowiązań w zakresie podejmowania inwestycji o wartości przekraczającej granicę ustaloną w budżecie na 2021 r.	XXXVII/272/2021 31.08.2021	Zrealizowano

<b>Lp.</b>	<b>Uchwała</b>	<b>Nr/data podjęcia</b>	<b>Stan realizacji</b>
<b>63</b>	w sprawie upoważnienia Wójta Gminy Przemyśl do zaciągania zobowiązań w zakresie podejmowania inwestycji o wartości przekraczającej granicę ustaloną w budżecie na 2021 r.	XXXVII/273/2021 31.08.2021	Zrealizowano
<b>64</b>	w sprawie upoważnienia Wójta Gminy Przemyśl do zaciągania zobowiązań w zakresie podejmowania inwestycji o wartości przekraczającej granicę ustaloną w budżecie na 2021 r.	XXXVII/274/2021 31.08.2021	Zrealizowano
<b>65</b>	w sprawie upoważnienia Wójta Gminy Przemyśl do zaciągania zobowiązań w zakresie podejmowania inwestycji o wartości przekraczającej granicę ustaloną w budżecie na 2021 r.	XXXVII/275/2021 31.08.2021	Zrealizowano
<b>66</b>	w sprawie upoważnienia Wójta Gminy Przemyśl do zaciągania zobowiązań w zakresie podejmowania inwestycji o wartości przekraczającej granicę ustaloną w budżecie na 2021 r.	XXXVII/276/2021 31.08.2021	Zrealizowano
<b>67</b>	w sprawie upoważnienia Wójta Gminy Przemyśl do zaciągania zobowiązań w zakresie podejmowania inwestycji o wartości przekraczającej granicę ustaloną w budżecie na 2021 r.	XXXVII/277/2021 31.08.2021	Zrealizowano
<b>68</b>	w sprawie zmian w budżecie gminy na 2021 r.	XXXVII/278/2021 31.08.2021	Zrealizowano

<b>Lp.</b>	<b>Uchwała</b>	<b>Nr/data podjęcia</b>	<b>Stan realizacji</b>
<b>69</b>	w sprawie określenia średniej ceny jednostki paliwa w Gminie Przemyśl na rok szkolny 2021/2022	XXXVII/279/2021 31.08.2021	Zrealizowano
<b>70</b>	w sprawie zmiany Uchwały Nr XXXVI/266/2021 Rady Gminy Przemyśl z dnia 22 lipca 2021	XXXVII/280/2021 31.08.2021	Zrealizowano
<b>71</b>	w sprawie zmian w budżecie gminy na 2021 r.	XXXVIII/281/2021 30.09.2021	Zrealizowano
<b>72</b>	w sprawie upoważnienia Wójta Gminy Przemyśl do zaciągania zobowiązań w zakresie podejmowania inwestycji o wartości przekraczającej granicę ustaloną w budżecie na 2021 r.	XXXIX/282/2021 09.11.2021	Zrealizowano
<b>73</b>	w sprawie upoważnienia Wójta Gminy Przemyśl do zaciągania zobowiązań w zakresie podejmowania inwestycji o wartości przekraczającej granicę ustaloną w budżecie na 2021 r.	XXXIX/283/2021 09.11.2021	Zrealizowano
<b>74</b>	w sprawie zmian w budżecie gminy na 2021 r.	XXXIX/284/2021 09.11.2021	Zrealizowano
<b>75</b>	w sprawie ustalenia ekwiwalentu pieniężnego za udział w działaniu ratowniczym lub szkoleniu pożarniczym dla członków ochotniczych straży pożarnych	XXXIX/285/2021 09.11.2021	Zrealizowano
<b>76</b>	w sprawie określenia średniej ceny jednostki paliwa w Gminie Przemyśl na rok szkolny 2021/2022	XXXIX/286/2021 09.11.2021	Zrealizowano

<b>Lp.</b>	<b>Uchwała</b>	<b>Nr/data podjęcia</b>	<b>Stan realizacji</b>
<b>77</b>	w sprawie nieodpłatnego nabycia na rzecz Gminy Przemyśl nieruchomości położonych w Ostrowie	XXXIX/287/2021 09.11.2021	Zrealizowano
<b>78</b>	w sprawie określenia wysokości stawek podatku od nieruchomości	XL/288/2021 30.11.2021	Zrealizowano
<b>79</b>	w sprawie określenia wysokości stawek podatku od środków transportowych	XL/289/2021 30.11.2021	Zrealizowano
<b>80</b>	w sprawie zmian w budżecie gminy na 2021 r.	XL/290/2021 30.11.2021	Zrealizowano
<b>81</b>	w sprawie określenia wzoru wniosku o przyznanie dodatku mieszkaniowego oraz wzoru deklaracji o dochodach gospodarstwa domowego	XL/291/2021 30.11.2021	Zrealizowano
<b>82</b>	w sprawie uchwalenia „Rocznego Programu Współpracy Gminy Przemyśl z organizacjami pozarządowymi oraz podmiotami, o których mowa w art. 3 ust. 3 ustawy z dnia 24 kwietnia 2003 r. o działalności pożytku publicznego i o wolontariacie na 2022 rok”	XL/292/2021 30.11.2021	Zrealizowano
<b>83</b>	w sprawie pokrycia kosztów gospodarowania odpadami komunalnymi z dochodów własnych niepochodzących z pobranej opłaty za gospodarowanie odpadami komunalnymi	XLI/293/2021 14.12.2021	Zrealizowano

<b>Lp.</b>	<b>Uchwała</b>	<b>Nr/data podjęcia</b>	<b>Stan realizacji</b>
<b>84</b>	w sprawie zmiany Uchwały Nr XXXIX/204/2017 Rady Gminy Przemyśl z dnia 12 maja 2017 r. w sprawie diet radnych Rady Gminy Przemyśl	XLI/294/2021 14.12.2021	Zrealizowano
<b>85</b>	w sprawie ustalenia wynagrodzenia Wójta Gminy Przemyśl	XLI/295/2021 14.12.2021	Zrealizowano
<b>86</b>	w sprawie zmian w budżecie gminy na rok 2021	XLI/296/2021 14.12.2021	Zrealizowano
<b>87</b>	w sprawie stanowiska dotyczącego poparcia dla polskich służb mundurowych strzegących granic Rzeczypospolitej Polskiej	XLI/297/2021 14.12.2021	Zrealizowano
<b>88</b>	w sprawie w upoważnienia Wójta Gminy Przemyśl do zaciągania zobowiązań w zakresie podejmowania inwestycji o wartości przekraczającej granicę ustaloną w budżecie na 2021 r.	XLI/298/2021 14.12.2021	Zrealizowano
<b>89</b>	w sprawie przyjęcia Gminnego Programu Profilaktyki i Rozwiązywania Problemów Alkoholowych oraz Przeciwdziałania Narkomanii w Gminie Przemyśl na 2022 rok i zasad wynagradzania członków Gminnej Komisji Rozwiązywania Problemów Alkoholowych w Przemyślu	XLII/299/2021 29.12.2021	Zrealizowano
<b>90</b>	w sprawie wzoru wniosku o wypłatę zryczałtowanego dodatku energetycznego	XLII/300/2021 29.12.2021	Zrealizowano
<b>91</b>	w sprawie zmian w budżecie na 2021 r.	XLII/301/2021 29.12.2021	Zrealizowano



<b>Lp.</b>	<b>Uchwała</b>	<b>Nr/data podjęcia</b>	<b>Stan realizacji</b>
<b>92</b>	w sprawie upoważnienia Wójta Gminy Przemyśl do zaciągania zobowiązań w zakresie podejmowania inwestycji o wartości przekraczającej granicę ustaloną w budżecie na 2021.	XLII/302/2021 29.12.2021	Zrealizowano
<b>93</b>	w sprawie upoważnienia Wójta Gminy Przemyśl do zaciągania zobowiązań w zakresie podejmowania inwestycji o wartości przekraczającej granicę ustaloną w budżecie na 2021.	XLII/303/2021 29.12.2021	Zrealizowano
<b>94</b>	zmieniająca uchwałę w sprawie udzielenia pomocy rzeczowej dla Województwa Podkarpackiego na realizację zadania publicznego w roku 2021.	XLII/304/2021 29.12.2021	Zrealizowano
<b>95</b>	zmieniająca uchwałę w sprawie udzielenia pomocy rzeczowej dla Województwa Podkarpackiego na realizację zadania publicznego w roku 2021.	XLII/305/2021 29.12.2021	Zrealizowano

20 marca 2020 r. na obszarze Polski ogłoszono stan epidemii na podstawie Rozporządzenia Ministra Zdrowia (Dz. U. poz. 491 z późn. zm.). Zgodnie z wprowadzonymi obostrzeniami udział w sesjach Rady Gminy Przemyśl został ograniczony. Posiedzenia odbywały się w trybie nadzwyczajnym, w formie stacjonarnej w siedzibie Urzędu Gminy Przemyśl, z zachowaniem środków bezpieczeństwa.

W posiedzeniach uczestniczyli Radni Gminy Przemyśl, Wójt Gminy Przemyśl, Skarbnik Gminy, Sekretarz Gminy a w sytuacjach tego wymagających dyrektorzy/kierownicy jednostek organizacyjnych, kierownicy oraz pracownicy referatów Urzędu Gminy Przemyśl stosownie do omawianych tematów.

Relacje z przebiegu sesji na żywo można było oglądać na stronie [www.gminaprzemyśl.pl](http://www.gminaprzemyśl.pl). Na każdej sesji Wójt Gminy składał szczegółowe sprawozdanie ze swojej działalności i działalności Urzędu Gminy Przemyśl.

Protokoły ze wszystkich posiedzeń oraz podjęte na nich uchwały organ wykonawczy gminy udostępnił do publicznej wiadomości w Biuletynie Informacji Publicznej [gminaprzemyśl.bip.gov.pl/](http://gminaprzemyśl.bip.gov.pl/)

## 5. INFORMACJE FINANSOWE

### 5.1 Stan finansów Gminy Przemyśl

Budżet Gminy Przemyśl na 2021 rok przyjęty uchwałą Rady Gminy Nr XXIX/214/2021 z dnia 29 stycznia 2021 r., zmieniony uchwałą Rady Gminy Nr XXX/231/2021 z dnia 25 lutego 2021 r. po wprowadzonych w ciągu roku zmianach został ustalony w wysokości:

- plan dochodów na kwotę 55.536.702,81 zł
- plan wydatków na kwotę 61.670.702,81 zł
- deficyt w kwocie 6.134.000,00 zł

Plan dochodów ogółem wykonany został w wysokości 63.336.950,89 zł tj. 114,04 %, w tym dochody majątkowe w wysokości 6.713.701,58 zł tj. w 284,42 % w stosunku do planowanych.

Wydatki ogółem wykonane zostały w wysokości 57.302.843,28 zł tj. 92,92 %, w tym majątkowe w kwocie 7.571.239,97 zł tj. 87,48 % w stosunku do planowanych. Nadwyżka budżetowa wyniosła 6.034.107,61 zł.

<b>Wykonanie dochodów i wydatków Gminy Przemyśl</b>	<b>2019 r.</b>	<b>2020 r.</b>	<b>2021 r.</b>
Wykonanie dochodów	50 124 577,81 zł	56 433 478,96 zł	63 336 950,89 zł
Wykonanie wydatków	48 504 178,37 zł	50 637 114,25 zł	57 302 843,28 zł
Nadwyżka/Deficyt	1 620 399,44 zł	5 796 364,71 zł	6 034 107,61 zł

Najwyższe wpływy do budżetu to dochody uzyskane w dziale **758 - Różne rozliczenia** w wysokości 19.759.059,58 zł,. Dochody z tego działu stanowią 31,20 % dochodów ogółem.

W ramach tego działu gmina otrzymała dochody z tytułu:

- subwencji oświatowej w wysokości – 8.843.871,00 zł
- wyrównawczej subwencji ogólnej – 5.406.628,00 zł
- uzupełnienia subwencji ogólnej – 5.400.810,00 zł

Drugim co do wielkości dochodów, są dochody uzyskane w ramach działu **855 - Rodzina**. W ramach tego działu do budżetu wpłynęła kwota 17.053.975,19 zł. Są to środki przeznaczone na świadczenia wychowawcze, świadczenia rodzinne i świadczenia z funduszu alimentacyjnego, środki na wydawanie KDR oraz składki na ubezpieczenie zdrowotne opłacane za osoby pobierające świadczenia rodzinne. Wszystkie w/w zadania z działu **855 - Rodzina** gmina realizuje w ramach zadań zleconych przez administrację rządową.

Kolejnym, co do wielkości źródłem dochodów gminy są dochody uzyskane w dziale **756 - Dochody od osób prawnych, od osób fizycznych i od innych jednostek nie posiadających osobowości prawnej oraz wydatki związane z ich poborem** uzyskane w wysokości 16.826.123,68 zł które stanowią 26,56 % wykonanych dochodów ogółem.

Dochody z tytułu podatków i opłat określone w dziale 756 są wyższe o 11,81% od uzyskanych w analogicznym okresie roku ubiegłego. Wpływy z podatków od osób fizycznych zrealizowane zostały w następujących wysokościach: z podatku rolnego w 100,27 % na kwotę 1.000.820,74 zł, z podatku od nieruchomości w 96,71 % na kwotę 1.642.291,51 zł i z podatku leśnego w 106,30% na kwotę 7.464,68 zł. Podatek od środków transportowych został zrealizowany w 127,13% na kwotę 244.741,97 zł.

Dochody z podatku od osób prawnych i innych jednostek organizacyjnych wyniosły 2.968.602,01 zł.

Dochody planowane w wysokości 3.122.463,00 zł w dziale **900 - Gospodarka komunalna i ochrona środowiska** zrealizowane zostały w wysokości 3.042.830,43 zł co stanowi 97,44 % planu.

Dochody majątkowe planowane w wysokości 2.360.445,39 zł zostały zrealizowane w kwocie 6.713.701,58 zł tj. 284,42 %. Na taki wskaźnik wykonania

dochodów majątkowych w znacznym stopniu wpłynęło otrzymanie środków na dofinansowanie własnych inwestycji gminy w ramach uzupełnienia subwencji ogólnej dla jednostek samorządu terytorialnego w łącznej wysokości 3.816.727,00 zł.

Plan wydatków po wprowadzonych w ciągu roku zmianach wynosił 61.670.702,81 zł i został wykonany na kwotę 57.302.843,28 zł czyli w 92,91 %.

Wydatki wyodrębnione, planowane na realizację zadań zleconych z zakresu administracji rządowej i innych zleconych gminie odrębnymi ustawami wykonane zostały na kwotę 17.503.467,14 zł.

Wydatki planowane w dziale **010 - Rolnictwo i łowiectwo** zostały wykonane w 95,75 % na kwotę 520.541,17 zł, w tym wydatki majątkowe w wysokości 179.429,26 zł na modernizację dróg dojazdowych do gruntów rolnych.

W dziale **400 - Wytwarzanie i zaopatrywanie w energię elektryczną, gaz i wodę** planowane wydatki bieżące zostały wykonane w wysokości 407.909,08 zł tj. 91,89 % w stosunku do planowanych.

Były to wydatki dla PWiK na zakup wody do wodociągów gminnych, usuwanie awarii, zakup urządzeń pomiarowych montowanych u odbiorców wody, opłaty za zajęcie pasa drogowego oraz koszty wynagrodzenia osoby zajmującej się rozliczaniem zużycia wody. Planowane wydatki majątkowe zostały wykonane w 93,70 % w kwocie 2.677.059,11 zł.

Wydatki planowane w dziale **600 - Transport i łączność** zostały zrealizowane w wysokości 5.368.872,65 zł tj. w 90,20 %. Wydatki inwestycyjne na drogach gminnych planowane w wysokości 3.323.039,30 zł zostały wykonane w kwocie 2.995.904,83 zł.

Wydatki planowane w dziale **801 - Oświata i wychowanie** na 2021 r. w kwocie 20.821.731,38 zł zostały zrealizowane w wysokości 18.736.243,07 zł co stanowi 89,98 %.

Największą kwotę w ramach wydatków w tym rozdziale stanowią wydatki poniesione na utrzymanie szkół i przedszkoli na terenie gminy. I tak odpowiednio

na szkoły podstawowe wydatkowano kwotę 11.215.687,94 zł, oddziały przedszkolne w szkołach podstawowych 321.892,45 zł, przedszkola (w tym dotacje do przedszkoli niepublicznych) 5.337.748,53 zł, na realizację zadań wymagających stosowania specjalnej organizacji nauki i metod pracy dla dzieci w przedszkolach oddziałach przedszkolnych w szkołach podstawowych i innych formach wychowania przedszkolnego 303.652,32 zł, na realizację zadań wymagających stosowania specjalnej organizacji nauki i metod pracy dla dzieci i młodzieży w szkołach podstawowych, 668.571,47 zł.

Wydatki na **Pomoc Społeczną** planowane w dziale 852 w wysokości 1.795.331,58 zł zostały wykonane w 97,51 % w wysokości 1.750.712,84 zł

Wydatki planowane w dziale **900 - Gospodarka komunalna i ochrona środowiska** w wysokości 5.074.206,87 zł zostały wykonane w 95,74 % w kwocie 4.858.123,80 zł.

W ciągu roku utrzymywana była płynność finansowa a wprowadzone zmiany w budżecie miały na celu korektę planu wydatków pod potrzeby przy realizacji koniecznych do wykonania zadań.

W 2021 roku Gmina spłaciła zaciągnięte wcześniej kredyty i pożyczki w wysokości 1.019.912,00 zł oraz odsetki w kwocie 73.935,93 zł. Do spłaty pozostało 3.100.817,00 zł.

W roku 2021 Gmina nie udzieliła żadnemu podmiotowi poręczenia majątkowego ani pożyczki. Zmiany w budżecie dokonywane były uchwałami Rady i zarządzeniami Wójta.

## **6. INWESTYCJE, GOSPODARKA ODPADAMI I OCHRONA ŚRODOWISKA**

### **6.1 Ważniejsze przedsięwzięcia inwestycyjne zrealizowane w 2021 roku**

W 2021 roku pomimo różnych trudności, na terenie Gminy Przemyśl prowadzonych było wiele przedsięwzięć inwestycyjnych. Do najważniejszych zdecydowanie należą inwestycje wodociągowe i drogowe.

Zwiększenie zakresu kontynuacji rozbudowy sieci wodociągowej można było realizować w dużej mierze dzięki temu, że Gmina Przemyśl w ramach Rządowego Funduszu Inwestycji Lokalnych otrzymała wnioskowaną kwotę 3 900 000 zł na rozbudowę sieci wodociągowej w Łętowni, Bełwinie i Grochowcach na latach 2021- 2022. Koszt robót zrealizowanych w tym zakresie w tych miejscowościach w 2021 roku wyniósł w sumie ponad 1 520 000 zł, a wykorzystanie pozostałych na ten cel środków przewidziano na rok 2022.

Dzięki dofinansowaniu z RFIL wykonano ok. 1,2 km sieci wodociągowej w miejscowości Nehrybka na kwotę ponad 260 000 zł.

W 2021 r. dzięki otrzymanym w 2020 r. środkom z Urzędu Marszałkowskiego w ramach Programu Rozwoju Obszarów Wiejskich na lata 2014- 2020 na rozbudowę sieci wodociągowej w Wapowcach udało się wybudować 1,4 km sieci wraz z drugą pompownią wody za kwotę 409 164 000 zł.

Łącznie zostało wykonane ponad 8,5 km sieci wodociągowej oraz pompownia wody w Wapowcach i hydrofornia w Łętowni. Dzięki tym inwestycjom Gmina Przemyśl jest w ponad 85% zwodociągowana.

Kolejnym zadaniem poprawy infrastruktury komunalnej kontynuowanym w 2021 roku były inwestycje kanalizacyjne. W Kuńkowcach i Hermanowicach wybudowano wprawdzie niewielkie ale nie mniej ważne odcinki łączące już istniejącą sieć kanalizacyjną - około 250 mb będące uzupełnieniem funkcjonującego już systemu.

Drugą ważną grupą zadań inwestycyjnych z którymi mierzy się nasz samorząd, jest poprawa stanu infrastruktury drogowej. Zadania własne gminy, jakim są zaspokajanie zbiorowych potrzeb wspólnoty w zakresie dróg gminnych, wiąże się przede wszystkim z ich budową, koniecznością utrzymania w dobrym stanie technicznym, odśnieżaniem czy pokrywaniem kosztów oświetlenia.

W 2021 roku przebudowano blisko 5 km. dróg w nawierzchni asfaltowej z łącznym budżetem przekraczającym 3.800.000 zł.

W dwóch miejscowościach tj. Ostrowie i Malhowicach zakres prac obejmował również poszerzenie drogi i wykonanie chodnika. Inwestycje te zostały dofinansowane z Rządowego Funduszu Rozwoju Dróg w kwocie 1 502 878 zł . Oprócz tego wykonano kilkanaście odcinków dróg w różnych miejscowościach z funduszu sołectkiego na wartość prawie 200 000 zł., a w ramach funduszu na modernizację dróg dojazdowych do gruntów rolnych przebudowano odcinek drogi w Malhowicach o długości przekraczającej 355 mb łączący drogę wojewódzką nr 885 bezpośrednio z centrum wsi. Jak widać inwestycje drogowe obejmowały zarówno poprawę stanu nawierzchni jak również przebudowę i budowę innych elementów infrastruktury drogowej takich jak chodniki, przepusty, rowy czy zjazdy.

W ramach inwestycji kubaturowych kontynuowane były w 2021 roku prace wykończeniowe przy budowie świetlicy wiejskiej we wsi Stanisławczyk, gdzie w roku 2021 były to prace wykończeniowe obejmujące ocieplenie budynku wraz z wykonaniem tynków zewnętrznych oraz prace ziemne i brukarskie wokół świetlicy.

W 2021 roku prace zostały zakończone a budynek oddany do użytkowania.

Wartość poniesionych nakładów w 2021 roku to ponad 137 000 zł., natomiast cała budowa pochłonęła ponad 566 000 zł.

Drugą dużą i ważną inwestycją w 2021 roku było zakończenie przebudowy Domu Ludowego w Nehrybce z przeznaczeniem na Przedszkole Samorządowe.



W 2021 roku były to roboty budowlane obejmujące prace zarówno wewnątrz budynku jak i wokół niego. Należały do nich min. wykonanie parkingów, chodników, placu zabaw i ogrodzenia. Prace te zostały zakończone, budynek został oddany do użytku i od 1 września 2021 przedszkole w Nehrybce rozpoczęło działalność już w nowej siedzibie. Wartość poniesionych nakładów w 2021 roku przekroczyła 261 000 zł, a cała budowa od rozpoczęcia prac w latach 80-tych pochłonęła ponad 2 300 000 zł.

Oprócz wymienionych już dużych inwestycji w roku 2021 wykonywanych było także wiele mniejszych a należą do nich min. „ Budowa placu zabaw wraz siłownią zewnętrzną „ w Krównikach. Był to etap pierwszy polegający na budowie ogrodzenia i zakupie wyposażenia placu zabaw. Na wyżej wymienioną inwestycję sołectwo otrzymało dofinansowanie w ramach Podkarpackiego Programu Odnowy Wsi w wysokości 12 000 zł., a cała inwestycja kosztowała ponad 44 430 zł.

### **Najważniejsze inwestycje w Gminie Przemysław w 2021 r.:**

1. Budowa sieci wodociągowej w miejscowości Łętownia: koszt ogółem 1 013 580,63 zł w tym budżet gminy: 232 685,30 zł, dotacja celowa RFIL: 780 895,33 zł. Następny etap inwestycji tj. wykonano wodociąg rozdzielczy o długości łącznej 1574,0 m wraz z budynkiem hydroforni wyposażonym w pompy. Dwie strefy ciśnienia: strefa 1 zasilana jest z zespołu hydroforowego niskiego ciśnienia, a strefa 2 zasilana jest z hydroforu wysokiego ciśnienia (górną część Łętowni - docelowo cały Bełwin).



**Hydrofornia w Łętowni.**

2. Budowa sieci wodociągowej w miejscowości Grochowce: koszt ogółem: 935 147,58 zł- dotacja celowa RFIL. Kolejny etap inwestycji tj. wykonano wodociąg rozdzielczy o długości łącznej 4322,4 m. Sieć podzielona na dwie strefy ciśnienia: strefa 1 zasilana jest z zespołu hydroforowego niskiego ciśnienia, a strefa 2 zasilana jest z hydroforu wysokiego ciśnienia (górną część miejscowości docelowo do Witoszyniec).
3. Budowa sieci wodociągowej w miejscowości Wapowce: koszt ogółem: 435 653,52 zł, w tym budżet gminy:224 079,95 zł, dotacja celowa PROW: 211 573,57 zł. Kontynuacja budowy sieci wodociągowej zaopatrująca w wodę gospodarstwa domowe i do celów p.poż. o dł. 1440,0 m. W ramach zadania wykonano również podziemną hydrofornię (P-2) podnoszącą ciśnienie na górną część miejscowości.



**Pompownia w Wapowcach.**

4. Budowa sieci wodociągowej w miejscowości Nehrybka: koszt ogółem: 265 313,05 zł w tym budżet gminy 1561,85 zł, dotacja celowa RFIL: 263 751,20 zł W ramach realizowanej inwestycji rozbudowano istniejący system wodociągowy w Nehrybce. Sieć wodociągowa zaopatruje w wodę gospodarstwa domowe i służy do celów p.poż. Długość sieci - 1191 m.
5. Budowa sieci kanalizacyjnej w miejscowości Kuńkowce: koszt ogółem: 87 668,42 zł- budżet gminy, F.S. Wybudowano odcinek sieci kanalizacyjnej będący uzupełnieniem istniejącego systemu. Długość wybudowanego odcinka kanalizacji to 128,0 m.

6. Budowa odcinka kanalizacji w miejscowości Hermanowice koszt ogółem: 62 727,00 zł- budżet gminy F.S. Wybudowano odcinek sieci kanalizacyjnej będący uzupełnieniem istniejącego systemu. Długość wybudowanego odcinka o dł. 133,0 m.
7. Przebudowa dróg gminnych w m. Ostrów (osiedle Fort I i II) w km lokalnym 0+000 – 0+691. Koszt ogółem: 1.229.902,08 zł, w tym dofinansowanie w kwocie 664.633,00 zł z Rządowego Funduszu Rozwoju Dróg. W ramach tej inwestycji wykonano przebudowę nawierzchni na drodze o długości 691 metrów bieżących.



**Droga gminna nr 116470R w Ostrowie.**

8. Przebudowa drogi gminnej nr 116460R Malhowice – Stanisławczyk w km 0+412 do 1+410. Koszt ogółem: 1.476.895,75 zł , w tym dofinansowanie w kwocie 838.254,00 zł z Rządowego Funduszu Rozwoju Dróg. W ramach tej inwestycji wykonano przebudowę nawierzchni na drodze o długości 998 metrów bieżących.



**Droga gminna nr 116460R Malhowice-Stanisławczyk.**

9. Przebudowa dróg gminnych i wewnętrznych w miejscowościach Witoszyńce, Rożubowice, Łuczyce, Łętownia oraz Ostrów. Koszt ogółem: 463.573,91 zł z budżetu gminy. Przebudowa dróg w ramach realizacji funduszu sołectkiego. Drogi wykonano w nawierzchni z asfaltobetonu. Witoszyńce dz. nr 291, długość nawierzchni 94 m. Rożubowice dz. nr 135/2, długość nawierzchni 265 m. Łuczyce dz. nr 493, długość nawierzchni - 141 m. Ostrów dz. nr 149/319 długość nawierzchni 124 m. Ostrów dz. nr 717 długość nawierzchni 215 m. Ostrów dz. nr 276/15 długość nawierzchni 300 m. Łętownia dz. nr 179/6 i 343 długość nawierzchni 170 m.



**Droga wewnętrzna w Ostrowie.**

10. Modernizacja-przebudowa drogi dojazdowej do gruntów rolnych w obrębie Malhowice, dz. o nr ewid. 436. Koszt ogółem: 179.429,26 zł, w tym dofinansowanie w kwocie 75 000 zł z Urzędu Marszałkowskiego w Rzeszowie w ramach Funduszu Ochrony Gruntów Rolnych. Zmodernizowano nawierzchnie drogi w miejscowości Malhowice. Drogi wykonano w nawierzchni z asfaltobetonu.
11. Przebudowa dróg wewnętrznych w miejscowości Ujkowice oraz Kuńkowce. Koszt ogółem: 152.019,39 zł z budżetu gminy. W ramach inwestycji wykonano przebudowę dwóch dróg wewnętrznych. Drogi wykonano w nawierzchni z asfaltobetonu. Ujkowice dz. nr 1599/1, długość nawierzchni 230 m. Kuńkowce dz. nr 34/11, długość nawierzchni 50 m.
12. Przebudowa dróg gminnych oraz wewnętrznych w miejscowościach Grochowce, Malhowice i Rożubowice. Koszt ogółem: 251.801,84 zł, w tym dofinansowanie w kwocie 101.037,87 zł od Państwowego Gospodarstwa

Leśnego - Lasy Państwowe na drogę gminną nr 116469R Grochowce – Przemysł. W ramach inwestycji wykonano przebudowę jednej drogi gminnej oraz dwóch wewnętrznych. Drogi wykonano w nawierzchni z asfaltobetonu oraz kruszywa łamanego. Grochowce, droga nr 116469R Grochowce – Przemysł, długość nawierzchni 718 m. Malhowice dz. nr 448, długość nawierzchni 249 m. Rożubowice, dz. nr 229, długość nawierzchni 70 m.



**Droga gminna nr 116469R w Grochowcach.**

13. Budowa budynku świetlicy wiejskiej wraz z infrastrukturą techniczną. Koszt ogółem: 137 130,35 zł z budżetu gminy. W ramach inwestycji zakończono budowę świetlicy. Zostały wykonane prace przy na zewnątrz budynku: ocieplenie budynku, wykonanie elewacji, wykonanie schodów, miejsc postojowych i chodników. Budynek został oddany do użytkowania.



**Budynek świetlicy wiejskiej w Witoszyńcach.**

14. Rozbudowa i przebudowa Domu Ludowego w Nehrybce z przeznaczeniem na Przedszkole Samorządowe. Koszt ogółem: 261 228,10 zł z budżetu gminy. W ramach inwestycji zakończono budowę obiektu. Zostały wykonane następujące prace: wykonanie ogrodzenia panelowego, wykonanie ogrodzenia z siatki plecionej, wykonanie i zagospodarowanie placu zabaw, wewnętrzna instalacja wentylacyjna, wewnętrzna instalacja klimatyzacyjna. Budynek został oddany do użytkowania.



**Budynek Przedszkola Samorządowego w Nehrybce.**

## **6.2 Gminny system odbioru odpadów komunalnych.**

Gmina Przemyśl, zgodnie z art. 6c ust. 1 ustawy z dnia 13 września 1996 r. o utrzymaniu czystości i porządku w gminach (tekst jednolity: Dz. U. z 2021 r. poz. 888 z późniejszymi zmianami), zobowiązana jest do zorganizowania odbioru odpadów komunalnych od właścicieli nieruchomości, na których zamieszkują mieszkańcy. Gmina odpowiada również za ich prawidłowe zagospodarowanie i unieszkodliwienie w przeznaczonych do tego instalacjach.

Odbiór i zagospodarowanie odpadów komunalnych z terenu Gminy Przemyśl w 2021 roku (w tym odbiór odpadów komunalnych zbieranych selektywnie: papier i tektura, tworzywa sztuczne, metal, opakowania wielomateriałowe, szkło, odpady zielone, zużyty sprzęt elektroniczny i elektryczny, odpady wielkogabarytowe, opony, odpady budowlane, przeterminowane leki, chemikalia, zużyte baterie i akumulatory) realizowały następujące podmioty:

1. FBSerwis Odbiór Sp. z o.o. – z nieruchomości niezamieszkałych,
2. Usługi Komunalne Janina Rużyła – z nieruchomości niezamieszkałych,
3. Przemyska Gospodarka Komunalna Sp. z o.o. – z nieruchomości niezamieszkałych,
4. FBSerwis Karpatia Sp. z o.o. – z nieruchomości zamieszkałych.

### **6.3. Zasady odbioru odpadów komunalnych od właścicieli nieruchomości.**

Na terenie Gminy Przemyśl przedsiębiorcy odbierający odpady komunalne od właścicieli nieruchomości zamieszkałych, jak i niezamieszkałych wykonywali tę działalność na podstawie wpisu do rejestru działalności regulowanej prowadzonej przez Wójta Gminy Przemyśl.

W 2021 roku odpady komunalne odbierane były od właścicieli nieruchomości zamieszkałych na podstawie umowy zawartej z przedsiębiorcą FB Serwis Karpatia Sp. z o.o. wybranym w trybie przetargu nieograniczonego. Umowa została zawarta na okres od dnia 1 stycznia 2021 r. do dnia 31 grudnia 2021 r.

Z nieruchomości niezamieszkałych odpady komunalne odbierane były na podstawie umów cywilnoprawnych zawartych pomiędzy przedsiębiorcą wpisanym do rejestru działalności regulowanej, a właścicielem/współwłaścicielem/użytkownikiem nieruchomości niezamieszkałej. Gmina nie przejęła gospodarowania odpadami komunalnymi na nieruchomościach niezamieszkałych tj. tych, na których prowadzona jest działalność handlowa, usługowa, gastronomiczna lub inna działalność gospodarcza.

Od dnia 1 kwietnia 2021 r. na terenie Gminy Przemyśl wprowadzony został system identyfikacji odpadów komunalnych odbieranych od mieszkańców. Kody QR są potwierdzeniem segregacji odpadów komunalnych oraz stanowią informację o ilości i rodzaju odpadów zbieranych z terenu danej nieruchomości. System polega na naklejaniu przez mieszkańców w widocznym miejscu kodów na każdy wypełniony odpadami worek.



## **Stawki opłaty za gospodarowanie odpadami komunalnymi w 2021 r.:**

Stawki opłaty za gospodarowanie odpadami komunalnymi kształtowały się w następujący sposób:

- I. w okresie od dnia 1 stycznia 2021 r. do dnia 31 lipca 2021 r.:
  - 25,00 zł od jednej osoby miesięcznie, w przypadku, gdy odpady komunalne są zbierane i odbierane w sposób selektywny;
  - 24,00 zł od jednej osoby miesięcznie, w przypadku kompostowania bioodpadów stanowiących odpady komunalne w przydomowym kompostowniku oraz jeżeli odpady komunalne są zbierane i odbierane w sposób selektywny;
  - 50,00 zł od jednej osoby miesięcznie, w przypadku, gdy właściciel nieruchomości nie wypełnia obowiązku zbierania i odbierania odpadów komunalnych w sposób selektywny;
- II. w okresie od dnia 1 sierpnia 2021 r. do dnia 31 grudnia 2021 r.:
  - 33,00 zł od jednej osoby miesięcznie, w przypadku, gdy odpady komunalne są zbierane i odbierane w sposób selektywny;
  - 28,00 zł od jednej osoby miesięcznie, w przypadku kompostowania bioodpadów stanowiących odpady komunalne w przydomowym kompostowniku oraz jeżeli odpady komunalne są zbierane i odbierane w sposób selektywny;
  - 66,00 zł od jednej osoby miesięcznie, w przypadku, gdy właściciel nieruchomości nie wypełnia obowiązku zbierania i odbierania odpadów komunalnych w sposób selektywny.

## **6.4 Koszty związane z odbieraniem, odzyskiwaniem, recyklingiem i unieszkodliwianiem odpadów komunalnych.**

Gmina Przemyśl ponosiła w 2021 r. następujące koszty odbioru odpadów komunalnych:

- 1) związane z odbiorem i zagospodarowaniem odpadów komunalnych z nieruchomości niezamieszkałych, administrowanych przez Urząd Gminy Przemyśl i położonych na terenie gminy (cmentarze, świetlice wiejskie, boiska, przystanki autobusowe, ZEK w Ostrowie, itp.) – w wysokości 172.462,57 zł brutto;
- 2) związane z odbiorem i zagospodarowaniem odpadów komunalnych z nieruchomości zamieszkałych – w wysokości 2.800.586,27 zł brutto;
- 3) związane z zawartą umową z Prezydentem Miasta Przemyśla na prowadzenie Punktu Selektywnej Zbiórki Odpadów dla Gminy Przemyśl (PSZOK) zlokalizowanego przy ul. Sportowej 1A w Przemyślu, w tym odbiór i zagospodarowanie odpadów – w wysokości 32.219,47 zł brutto.

### **Dane statystyczne:**

1. Liczba gospodarstw objętych zbiórką odpadów komunalnych w 2021 r. – 2 663;
2. Liczba osób objętych zbiórką odpadów wg złożonych deklaracji w 2021 r. zabudowa jednorodzinna i wielorodzinna – 8 664 w tym:
  - a) zabudowa jednorodzinna – 8 178 osób;
  - b) zabudowa wielorodzinna – 486 osób
3. Liczba gospodarstw posiadających kompostownik na bioodpady – 1 411;
4. Liczba osób objętych posiadaniem własnego kompostownika – 4 761;
5. Zabudowa wielorodzinna:
  - a) Hermanowice - Wspólnota Mieszkaniowa „Dworek”;
  - b) Bieszczadzki Oddział Straży Granicznej;
  - c) Nehrybka - Zarząd Wspólnoty Mieszkaniowej;
  - d) Ostrów – Wspólnota Mieszkaniowa.

## 6.5 Ilość odpadów komunalnych wytworzonych na terenie Gminy Przemysł w 2021 roku,

Łączna ilość odpadów komunalnych wytworzonych na terenie Gminy Przemysł w 2021 roku przedstawiała się następująco:

- 1) Łączna masa zebranych odpadów komunalnych bez odpadów z grupy 17 (odpady budowlane i rozbiórkowe) od właścicieli nieruchomości z terenu Gminy Przemysł za 2021 rok wyniosła 2 613,7800 Mg;
- 2) Łączna masa odpadów zmieszanych o kodzie 20 03 01 wyniosła 1 739,2600 Mg, z czego składowaniu poddano 0,0000 Mg, innym procesom niż składowanie poddano 1 739,2600 Mg;
- 3) Łączna masa odpadów komunalnych papieru, metali, tworzyw sztucznych i szkła przygotowanych do ponownego użycia i poddanych recyklingowi wyniosła 376,0372 Mg.

Masę odebranych i zebranych u źródła odpadów komunalnych bez odpadów z grupy 17 (odpady budowlane i rozbiórkowe) z terenu Gminy Przemysł w 2021 roku z podziałem na poszczególne kody oraz procesy odzysku i unieszkodliwiania przedstawia poniższa tabela:

Kod odpadu	Rodzaj odebranych odpadów komunalnych	Sposób zagospodarowania*	Masa (Mg)
15 01 01	Opakowania z papieru i tektury	R12	55,7300
15 01 06	Zmieszane odpady opakowaniowe	R12	229,2200
15 01 07	Opakowania ze szkła	R5	115,9600
15 01 07	Opakowania ze szkła	R12	69,3800
16 01 03	Zużyte opony	R3	37,7200
20 01 35	Zużyte urządzenia elektryczne i elektroniczne inne niż wymienione w 20 01 21 i 20 01 23	R12	11,0850
20 01 36	Zużyte urządzenia elektryczne i elektroniczne inne niż wymienione w 20 01 21, 20 01 23 i 20 01 35	R12	3,4650

Kod odpadu	Rodzaj odebranych odpadów komunalnych	Sposób zagospodarowania*	Masa (Mg)
20 01 99	Inne niewymienione frakcje zbierane w sposób selektywny	R12	0,3400
20 02 01	Odpady ulegające biodegradacji	R3	242,9200
20 03 01	Niesegregowane (zmieszane) odpady komunalne	R12	1739,2600
20 03 07	Odpady wielkogabarytowe	R12	106,1800
20 03 99	Odpady komunalne niewymienione w innych podgrupach	R12	2,5200
<b>OGÓŁEM</b>			<b>2 613,7800</b>

\*sposób zagospodarowania podano zgodnie z ustawą z dnia 14 grudnia 2012 r. o odpadach (tekst jednolity: Dz. U. z 2022 r. poz. 699)

Łączną masę odpadów papieru, metali, tworzyw sztucznych i szkła przygotowanych do ponownego użycia i poddanych recyklingowi z terenu Gminy Przemysł w 2021 roku z podziałem na poszczególne kody przedstawia poniższa tabela:

Kod odpadu	Rodzaj odebranych odpadów komunalnych	Masa (Mg)
15 01 01	Opakowania z papieru i tektury	50,9963
15 01 02	Opakowania z tworzyw sztucznych	95,7081
15 01 04	Opakowania z metali	45,8517
15 01 05	Opakowania wielomateriałowe	0,0060
15 01 07	Opakowania ze szkła	183,4751
<b>OGÓŁEM</b>		<b>376,0372</b>

Osiągnięty poziom recyklingu i przygotowania do ponownego użycia odpadów zbieranych w sposób selektywny, tj.: papieru, metali, tworzyw sztucznych i szkła za 2021 rok wyniósł zgodnie z obliczeniami 14,55%, a więc za rok 2021 wymagany poziom recyklingu i przygotowania do ponownego użycia odpadów zbieranych w sposób selektywny nie został osiągnięty.

Osiągnięty poziom recyklingu, przygotowania do ponownego użycia i odzysku innymi metodami innych niż niebezpieczne odpadów budowlanych i rozbiórkowych za 2021 rok wyniósł 100%.

Nie odnotowano więc przekroczenia w poziomie ograniczenia masy odpadów komunalnych ulegających biodegradacji, jednakże nie osiągnięto poziomu recyklingu i przygotowania do ponownego użycia papieru, metali, tworzyw sztucznych i szkła. Nieosiągnięcie wymaganego poziomu recyklingu i przygotowania do ponownego użycia papieru, metali, tworzyw sztucznych i szkła wynika ze zmiany sposobu wyliczania powyższego wskaźnika. Dodatkowo gmina stara się uświadamiać ekologicznie mieszkańców, co wpłynie na prawidłową selekcję odpadów. Stanowić to będzie podstawę do osiągnięcia przez gminę odpowiedniego poziomu recyklingu i przygotowania do ponownego użycia surowców wtórnych.

## 6.6 Ochrona środowiska i przyrody.

Do degradacji środowiska naturalnego w największym stopniu przyczynia się człowiek. Dlatego bardzo ważne jest prowadzenie działalności polityczno-gospodarczych w harmonii z przyrodą, czyli w sposób zrównoważony. Służą temu rozmaite działania człowieka w tym również m.in. administracji samorządowej mające na celu ochronę środowiska na rodzimym obszarze. Zadania samorządu w kontekście ochrony środowiska mają wyeliminować, ograniczyć i zabezpieczyć środowisko przed szkodliwą działalnością społeczności lokalnych.

W 2021 roku Gmina Przemyśl angażowała się w następujące działania proekologiczne:

- a) z zakresu gospodarki wodno-ściekowej
  - rozbudowywano oraz modernizowano istniejące sieci kanalizacji sanitarnej i wodociągowej,
  - prowadzono ewidencję przydomowych oczyszczalni ścieków oraz zbiorników bezodpływowych,
  - propagowano wśród mieszkańców realizację obowiązków wynikających z ustawy o utrzymaniu porządku i czystości w gminie w zakresie opróżniania zbiorników bezodpływowych,
  
- b) z zakresu ochrony powietrza
  - ograniczono niską emisję zanieczyszczeń poprzez wymianę nisko sprawnych urządzeń grzewczych na proekologiczne. Z programu „Czyste powietrze” łącznie wymieniono 171 szt. urządzeń grzewczych, a tym samym uzyskano redukcję szkodliwych substancji do atmosfery (benzopiren – 4,293 kg, pył zawieszony PM10 – 12, 204 kg, PM2,5 – 9,612 kg),
  - udzielano bezpośrednich porad i konsultacji w kontekście wymiany źródeł ciepła na ekologiczne mieszkańcom gminy (szacunkowa liczba konsultacji 700 szt.)
  - przeprowadzono kontrolę edukacyjno-informacyjną gospodarstw domowych w zakresie przestrzegania zakazu spalania odpadów

w urządzeniach grzewczych (szacunkowa liczba mieszkańców objętych działaniami edukacyjnymi to 5442 osoby)

- prowadzono działania promocyjne i edukacyjne w zakresie ochrony powietrza (ulotki, biuletyn informacji publicznej, witryna www)
- działano na rzecz poprawy stanu dróg, w celu ograniczenia emisji wtórnej (remont dróg, mechaniczne oczyszczanie dróg i ulic na mokro, utwardzanie dróg),

c) z zakresu gospodarki odpadami

- uzyskano wymagany przepisami prawa poziom selektywnego gromadzenia odpadów,
- prowadzono edukację w zakresie selektywnej zbiórki odpadów i ograniczania ich powstawania (szkoły/przedszkola, ulotki, witryna internetowa),

d) z zakresu przeciwdziałania awariom

- informowano społeczeństwo lokalne o możliwości wystąpienia zagrożenia i sposobów zachowania się w przypadku wystąpienia zagrożenia (najczęściej występowały awarie przepompowni ścieków na skutek eksploatacji kanalizacji sanitarnej niezgodnie z przeznaczeniem przez mieszkańców i podmioty edukacyjne),

e) z zakresu ochrony przed hałasem

- Przeprowadzono bieżące remonty i modernizacje dróg będących w utrzymaniu gminy.

Edukacja ekologiczna w szkołach:

a) Zespół Szkolno-Przedszkolny w Łętowni.

- udział w akcji „Sprzątanie Świata”,
- quizy ekologiczne „Światowego Dnia Ziemi”
- lekcje w terenie z przyrody i biologii,
- edukacja uczniów w kontekście działań ekologicznych w postaci pogadanek,

- segregacja odpadów w szkole i poza nią,
- tworzenie przez uczniów gazetek ściennych o tematyce ekologicznej,
- udział uczniów kl. VIII w konkursie z okazji dnia wody organizowanym przez Arboretum w Bolestraszczykach „Niestandardowe źródła wody i sposoby jej pozyskiwania”.

b) Szkoła Podstawowa w Ujkowicach.

- udział w akcji „Sprzątanie Świata”,
- edukacja uczniów w kontekście działań ekologicznych w postaci pogadanek, na lekcjach przyrody i biologii oraz na godzinie wychowawczej.

c) Zespół Szkół im. Świętej Jadwigi w Ostrowie.

- udział w cyklu zajęć "Kłopotliwe śmieci", gdzie omówiono gospodarowanie odpadami (recykling) oraz zasady postępowania ze zużytym sprzętem domowym, elektrośmieciami i przeterminowanymi lekami,
- udział uczniów w akcji „Sprzątanie Świata”,
- udział uczniów w konkursie klasowym „Zielone osiedle”,
- udział uczniów w konkursie piosenki o tematyce ekologicznej,
- tworzenie przez uczniów plakatu pn.: „Chrońmy naszą planetę”,
- zajęcia online prowadzone przez pana Tomasza Samojlika, biologa, popularyzatora przyrody, rysownika i twórcy komiksów o tematyce ekologicznej,
- nauka piosenki „Zostań przyjacielem Ziemi”. Wykonanie instrumentów ze zbędnych opakowań. Wykonanie na instrumentach akompaniamentu do piosenki „Zostań przyjacielem Ziemi”,
- nauka rozróżniania zachowań proekologicznych od szkodliwych dla przyrody,
- szukanie pomysłów na oszczędzanie wody w domu i w szkole,
- praktyczne segregowanie odpadów przez uczniów.



## 6.7 Odpady niebezpieczne – azbest

Podobnie jak w latach poprzednich tak i w 2021 roku gmina Przemyśl usunęła sporą część azbestu. W ubiegłym roku było to ponad 37,480 Mg.

Od 1 stycznia 2014 r. do 31 grudnia 2021 r. gmina dokonywała sukcesywnie likwidacji wyrobów zawierających azbest. Łącznie w tym okresie usunięto z terenu gminy 310,280 Mg odpadów zawierających azbest w ramach programu priorytetowego NFOŚiGW w Warszawie pod nazwą „SYSTEM – Wspieranie działań ochrony środowiska i gospodarki wodnej realizowanych przez WFOŚiGW w Rzeszowie, Część I - Usuwanie wyrobów zawierających azbest”, które zostały przekazane na wysypisko odpadów niebezpiecznych.

W 2021 r. przy udziale środków NFOŚiGW w Warszawie i WFOŚiGW w Rzeszowie w okresie od 01.09.2021 r. do 23.09.2021 r. zlikwidowano:

- w wyniku demontażu – 2,890 Mg odpadów zawierających azbest
- w wyniku usunięcia odpadów zalegających na posesjach (pakowanie, transport, unieszkodliwienie) – 34,590 Mg

W wyniku realizacji zadania usunięto i unieszkodliwiono odpady zawierające azbest w ilości 37,480 Mg a koszt tego przedsięwzięcia wyniósł 17 000,93 złotych w tym:

- środki Narodowego Funduszu Ochrony Środowiska i Gospodarki Wodnej w Warszawie – 4 235,29 złotych;
- środki Wojewódzkiego Funduszu Ochrony Środowiska i Gospodarki Wodnej w Rzeszowie – 1 764,71 złotych;

W budżecie Gminy Przemyśl corocznie zabezpiecza się kwotę około 10 000,00 zł na realizację zadań z zakresu usuwania odpadów zawierających azbest.

## **6.8 Przydomowe oczyszczalnie ścieków**

W budżecie Gminy Przemyśl corocznie zabezpiecza się kwotę 9 000,00 złotych na realizację zadania – dotacje celowe z budżetu na dofinansowanie kosztów budowy przydomowej oczyszczalni ścieków w wysokości nie większej niż 1500 złotych. Od 1 stycznia 2014 r. pozytywnie rozpatrzono 13 wniosków o dofinansowanie zakupu przydomowej oczyszczalni ścieków na łączną kwotę 19 500,00 zł.

W 2021 r. wpłynęły dwa wnioski, które zostały pozytywnie rozpatrzone i przyznano dofinansowanie w wysokości 3 000,00 złotych.

## **6.9 Decyzje na usuwanie drzew i krzewów.**

Usuwanie drzew i krzewów z terenu nieruchomości może nastąpić po uzyskaniu stosownego zezwolenia wydanego przez Wójta Gminy, co wynika z ustawy o ochronie przyrody. Zgłoszenie podlegają drzewa, których obwody pni na wysokości 5 cm przekraczają:

- 80 cm – w przypadku topoli, wierzby, klonu jesionolistnego oraz klonu srebrzystego
- 65 cm - w przypadku kasztanowca zwyczajnego, robinii akacjowej oraz płatanu klonolistego,
- 50 cm – w przypadku pozostałych gatunków drzew.

W roku 2021 rozpatrzono 129 zgłoszeń zamiaru usunięcia drzewa przez osoby fizyczne, wydano 101 decyzji zezwalających na wycinkę drzew, w tym 2 zezwolenia na wycinkę w pasach drogowych.

## 6.10 Rolnictwo

Gmina Przemyśl, jest gminą typowo rolniczą a szczególnie jej południowo-wschodnia część, która posiada bardzo dobre warunki do rozwoju produkcji rolnej. Składają się na to nie tylko dobra jakość gleb ale także dobre warunki wodno - klimatyczne w szczególności długi okres wegetacyjny i duża ilość opadów w roku.

Pod względem bonitacyjnym na terenie gminy dominują gleby klasy II, III i IV, które stanowią około 90% ogólnej powierzchni użytków rolnych. Gleby klas niższych występują głównie w części północno-zachodniej gminy w obrębie Pogórza. Konfiguracja obszarów użytków rolnych powoduje, że część areалу gleb narażona jest na zjawiska osuwiskowe, głównie na gruntach położonych na stoku.

W 2021 roku na terenie Gminy Przemyśl funkcjonowało 973 gospodarstwa rolne w tym powyżej 30 ha 5 gospodarstw, największe gospodarstwo na terenie gminy Przemyśl to gospodarstwo o powierzchni 165 ha. W 2021 gmina zawarła umowę z Okręgową Stacją Chemiczno – Rolniczą w Rzeszowie, dotyczącą badania kwasowości gleby. W ramach realizacji umowy pobranych zostało do badania 131 próbek z 15 gospodarstw. Kwota wydatkowana przez Gminę na w/w zadanie, to 1997.75 zł.

W 2021 roku została powołana komisja do szacowania strat w gospodarstwach rolnych spowodowanych ulewnymi deszczami. Straty takie szacowane były w 28 gospodarstwach rolnych. W roku 2021 rolnicy nie podjęli się uprawy ani maku ani konopi włóknistych mimo, że w latach poprzednich rośliny te były uprawiane na terenie naszej gminy.

## 6.11 Gospodarka leśna

Grunty leśne stanowią 35,2% powierzchni gminy tj. (38,2 km<sup>2</sup>)

W 2021 roku w lasach gminnych wykonano następujące prace:

- prace polegające na pielęgnacji upraw w oddziałach lasu w miejscowości Wapowce (oddział 5d – pow. 0.80 ha, oddział 5f – pow. 0.60 ha,
- w roku 2021 pozyskano 15.96 m<sup>3</sup> drzewa.

## 6.12 Ochrona zwierząt

Działając w ramach ustawy z dnia 21 sierpnia 1997 r. o ochronie zwierząt, Rada Gminy Przemyśl corocznie podejmuje uchwałę w sprawie przyjęcia Programu opieki nad zwierzętami bezdomnymi oraz zapobiegania bezdomności zwierząt na terenie Gminy Przemyśl. Program na 2021 r. został uchwalony dnia 25 lutego 2021 r. Uchwałą Nr XX/149/2021. Głównym celem Programu jest ograniczenie bezdomności zwierząt oraz zapewnienie im prawidłowej opieki.

W związku z tym gmina corocznie przeznacza na ten cel środki finansowe.

Wypełniając zadania zawarte w Programie, Gmina Przemyśl w 2021 roku podpisała umowę ze schroniskiem, które w razie pojawienia się bezpańskiego psa, miałyby świadczyć gotowość do jego przyjęcia. W 2021 roku na terenie naszej gminy zapewniono opiekę 19 psom i 5 kotom. W 2021 roku Gmina zapewniła również miejsce dla zwierząt gospodarskich, które w razie konieczności odebrania właścicielowi, miałyby zapewnione schronienie. Na szczęście w 2021 roku nie było potrzeby korzystania z takiej możliwości.

## **7. OCHRONA ZABYTKÓW I OPIEKA NAD ZABYTKAMI**

### **7.1 Krajobraz kulturowy gminy**

Zabytki zostały objęte w Polsce ochroną zadeklarowaną jako konstytucyjny obowiązek państwa i każdego obywatela. Znaczenie dziedzictwa kulturowego dla rozwoju cywilizacji oraz zadania państwa w zakresie ochrony tego dziedzictwa określają artykuły 5 i 6 Konstytucji Rzeczypospolitej Polskiej.

Na zasoby dziedzictwa kulturowego Gminy Przemyśl składają się obiekty stanowiące świadectwo minionej epoki oraz posiadające wartość historyczną, artystyczną lub naukową, w tym zabytki nieruchome, zabytki ruchome i stanowiska archeologiczne.

Działania polegające na ochronie zabytków prowadzą do podniesienia świadomości roli dziedzictwa kulturowego dla rozwoju społeczeństwa i zachowanie dla przyszłych pokoleń zabytków materialnych i niematerialnego dziedzictwa kulturowego. Dziedzictwo kulturowe stanowi naturalną podstawę wzmacniania tożsamości społecznej.

Ocalałe, znaczące elementy krajobrazu kulturowego, stanowią o pamięci historycznej, tożsamej dla regionu.

Najstarsze zabytki archeologiczne pochodzą z okresu Neolitu, epoki kamienia, brązu i żelaza. Są to ślady osadnictwa i osady. Pozostałości takie są w każdej miejscowości naszej gminy.

Ciekawostką jest to, że podczas budowy drogi wojewódzkiej Nr 885 Przemyśl-Hermanowice - Przejście Graniczne z Ukrainą w 2021 roku w Malchowicach, natrafiono na dużą osadę, gdzie udało się odnaleźć wiele zabytków ruchomych i nieruchomych.

## Malhowice, stan. 23 – zabytki ruchome



**Odkryte zabytki ruchome podczas budowy drogi nr 885**

**Przemysł- Hermanowice- Granica Państwa.**

Dużą atrakcją archeologiczną było odkrycie osady i piecy do wypalania naczyń glinianych.

Jeden z tych piecy został wydobyty i przetransportowany do Wydziału Archeologii Uniwersytetu Rzeszowskiego.



## 7.2 Zabytki nieruchome

Zgodnie z ustawą z dnia 23 lipca 2003 r. o ochronie zabytków i opiece nad zabytkami rejestr zabytków prowadzi wojewódzki konserwator zabytków, który zgodnie z przytoczoną powyżej ustawą, jako jedyny organ ochrony zabytków posiada kompetencje wpisywania zabytków do rejestru. Zabytek nieruchomy może zostać wpisany do rejestru z urzędu lub na wniosek właściciela lub użytkownika gruntu, na którym zabytek się znajduje.

Twierdza Przemyśl była jedynym z największych przedsięwzięć fortyfikacyjnych Monarchii Habsburgów. Przemyśl miał odegrać rolę przyczółka mostowego broniącego dostępu do Wiednia, jako jeden z elementów rozległej linii obronnej. Budowana była przez prawie 100 lat, od czasu rozpoczęcia prac projektowych na początku XIX w., aż po I wojnę światową, kiedy odegrała kluczową rolę w walkach Wielkiej Wojny. W dniu wybuchu I wojny światowej pierścień zewnętrzny miał 45 km obwodu i składał się z 17 fortów głównych. Ponadto wybudowano 14 stałych działobitni, 2 stałe linie okopów i 2 stałe bazy dla piechoty. Wewnętrzny system obronny składał się z 21 fortów obronnych. W dniu wybuchu wojny w twierdzy stacjonował 128-tysięczny garnizon, ponadto: 14,5 tysięcy koni, 1 022 dział oraz tabor liczący 4 tysiące wozów. Zdolność bojowa garnizonu oceniona była na około 75% faktycznych możliwości.

Na terenie gminy Przemyśl pozostałości fortów znajdują się w:

- Grochowcach,
- Łętowni,
- Krównikach,
- Kuńkowcach,
- Łuczycach,
- Ujkowicach,
- Ostrowie,
- Pikulicach.

Do najlepiej zachowanych i odremontowanych należy Fort Artyleryjski GHW VIII "Łętownia" .



**Fort Artyleryjski GHW VIII "Łętownia" Twierdzy Przemyśl**



**Fort pancerny główny GHW IX „Brunner” Twierdzy Przemyśl**



Innymi ważnymi zabytkami są zabytki sakralne.

Do obiektów sakralnych na terenie Gminy Przemyśl należą cerkwie grekokatolickie, kościoły rzymskokatolickie oraz kaplice grobowe.

Możemy tu wymienić min :

- Kaplicę cmentarną z początku XX w. usytuowaną na cmentarzu komunalnym w Grochowcach,

- Kościół rzymskokatolicki w Pikulicach- wybudowany w 1912 r.,

- Cerkiew, ob. kościół parafialny w Krównikach- wybudowanej w 1914 r.,

- Cerkiew grekokatolicka - wybudowana w 1856 r. w Łuczycach

- Kościół rzymskokatolicki – wybudowany w 1919 r., w Łętowni

- Cerkiew grekokatolicka w Ujkowicach wzniesiona w 1926 r.



**Kościół Rzymskokatolicki Parafialny pw. Najświętszego Serca  
Pana Jezusa i bł. Jakuba Strzemię w Pikulicach**

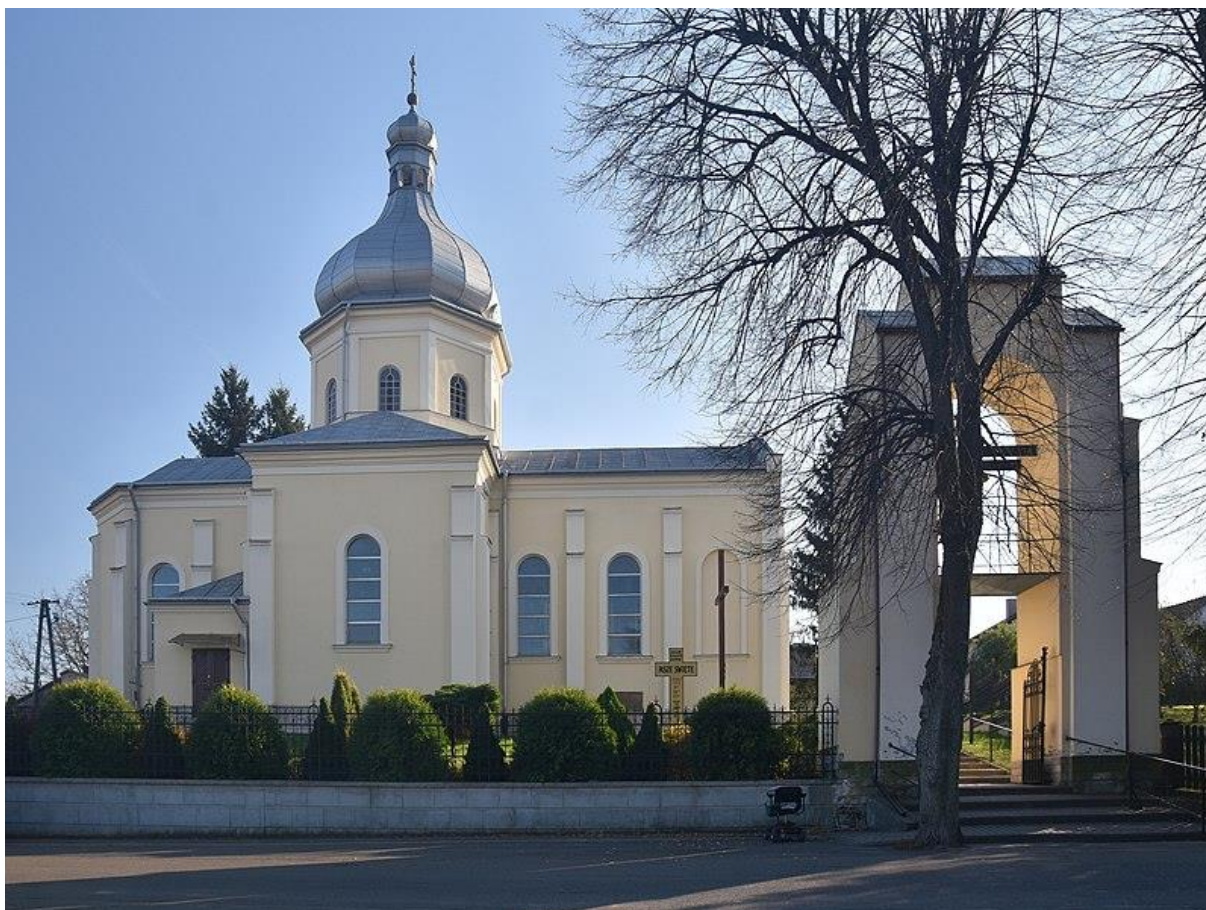

**Dawniej: Cerkiew św. Szczepana Pierwszego Męczennika  
Obecnie: Parafia Niepokalanego Poczęcia Najświętszej Maryi Panny  
w Nehrybce**

Na terenie gminy Przemyśl istnieje kilkanaście zabytkowych cmentarzy i są to cmentarze : rzymskokatolickie, grekokatolickie, epidemiczne oraz wojenne, ale tylko jeden z nich wpisany jest do rejestru zabytków, jest to cmentarz grekokatolicki przy drewnianej cerkwi w Łuczycach.

Gmina Przemyśl posiada także na swoim terenie przykłady XIX-wiecznej architektury rezydencjonalnej i parkowej. Należą do niej min. pozostałości parku dworskiego w Grochowcach, Nehrybce i Ostrowie.

Na terenie gminy znajdują się również inne zabytki takie jak kapliczki i figury przydrożne, budownictwo mieszkalne i kolejowe.

### 7.3 Zabytki ruchome

Zgodnie z ustawą o ochronie zabytków i opiece nad zabytkami, zabytek ruchomy, to rzecz ruchoma, jej część lub zespół rzeczy ruchomych, będących dziełem człowieka lub związanych z jego działalnością, stanowiących świadectwo minionej epoki bądź zdarzenia, których zachowanie leży w interesie społecznym ze względu na posiadaną wartość historyczną, artystyczną lub naukową.

Do najważniejszych zabytków ruchomych na terenie Gminy Przemyśl należą :

- ołtarz główny w Kościele parafialnym pw. Nawiedzenia NMP w Grochowcach,
- obraz NMP w tymże samym kościele w Grochowcach.

### 7.4 Opieka nad pomnikami i miejscami pamięci

W 2021 roku został wykonany „Projekt rekonstrukcji cmentarza wojennego” w Bełwinie. Inwestorem projektu jest Związek Gmin Fortecznych Twierdzy Przemyśl. Istniejący Cmentarz Wojenny z pierwszej wojny światowej położony jest wśród pól i łąk w miejscowości Bełwin w Gminie Przemyśl. Cmentarz istnieje od 1915 roku, początkowo cmentarz otoczony był wałem ziemnym którego ślady czytelne są do dzisiaj. W projekcie przewiduje się utworzenie czterech rzędów zbiorowych mogił otoczonych murkiem kamiennym, wyniesionych ponad teren 10 cm i obsianych trawą, bez określenia osobowo pochówków i bez ustawiania krzyży indywidualnych. Utrzymuje się także indywidualną mogiłę 5 żołnierzy rosyjskich z 1915 roku, pochowanych po ekshumacji z okopów sąsiadującym z cmentarzem. Kwota środków finansowych potrzebnych na realizację tego projektu to ok. 80 000 zł.



**Pochówek ekshumowanych żołnierzy rosyjskich na cmentarzu wojennym w Bełwinie w 2015 roku.**

## **8. INFORMACJA O STANIE MIENIA KOMUNALNEGO**

### **8.1 Lokale mieszkalne i inne budynki stanowiące własność gminy**

Gmina Przemyśl w 2021 roku była właścicielem 10 lokali mieszkalnych o wielkości od 32 do 95 m<sup>2</sup>, o łącznej powierzchni mieszkaniowej wszystkich lokali 511 m<sup>2</sup>. Należy do nich doliczyć części wspólne nieruchomości w Ostrowie i Hermanowicach o powierzchni łącznej 64 m<sup>2</sup>.

Lokale te usytuowane są w budynkach znajdujących się w miejscowościach:

- Hermanowice (2 lokale),
- Ostrów (3 lokale),
- Wapowce (2 lokale),
- Grochowce (1 lokal),
- Ujkowice (1 lokal),
- Malhowice (1 lokal).

Ponadto 1 lokal mieszkalny znajduje się w budynku ZS Nehrybka o pow. 32,40 m<sup>2</sup>. 9 lokali jest zamieszkałych, dwa niezamieszkałe z racji potrzeby gruntownego remontu i konieczności dostosowania go do minimalnych standardów bytowania.

### **8.2 Informacja na temat cmentarzy**

Na terenie gminy znajduje się 11 cmentarzy komunalnych w miejscowościach: Łętownia, Kuńkowce, Ostrów, Pikulice, Witoszyńce, Hermanowice, Stanisławczyk, Malhowice, Rożubowice, Łuczyce i Nehrybka, oraz cmentarze parafialne w miejscowościach: Grochowce, Krówniki, Ujkowice i Wapowce. Ponadto na terenie Bełwina, Rożubowic i Ujkowic znajdują się cmentarze które są własnością Gminy Przemyśl – w chwili obecnej już zamknięte.

### 8.3 Informacja na temat wydzierżawionych gruntów

Z zasobu gruntów rolnych Gminy Przemyśl wydzierżawiono grunty o łącznej powierzchni **194,7527** ha w tym grunt stanowiące mienie wsi – **167,2305** ha.

Wydzierżawione grunty mienia wiejskiego w miejscowości:

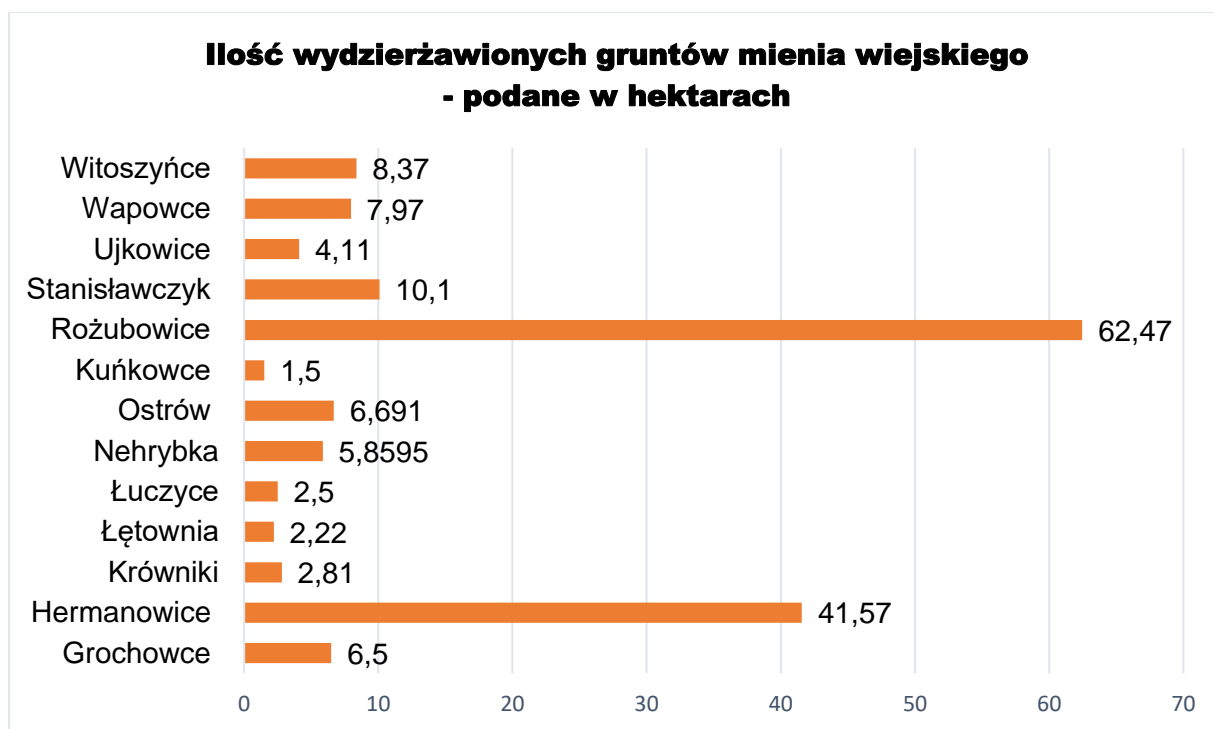

Bezprzetargowo zbyto nieruchomości o pow. **0,0728** ha.

Grunty będące w użytkowaniu wieczystym – **0,5346** ha.

## **8.4 Informacja na temat Miejscowych Planów Zagospodarowania Przestrzennego**

Podstawowy zarys i kierunki zagospodarowania gminy wyznacza Studium uwarunkowań i kierunków zagospodarowania przestrzennego Gminy Przemyśl, uchwalone uchwałą Rady Gminy Przemyśl nr III/20/2002 z dnia 27 grudnia 2002 r., oraz zmiany studium nr X/56/2011 z dnia 20 lipca 2018 r. Jest to dokument planistyczny o działaniu ogólnym obejmujący obszar całej Gminy. Istotą Studium jest określenie polityki przestrzennej gminy i lokalnych zasad zagospodarowania przestrzennego w oparciu o diagnozę. Uszczegółowienie zasad zagospodarowania terenów następuje w miejscowych planach zagospodarowania przestrzennego, których Gmina Przemyśl na dzień 31 grudnia 2021 r. posiadała 13. Pokrycie planem obejmuje powierzchnię 35 ha.

W 2021 r. podjęto prace nad sporządzeniem miejscowych planów zagospodarowania przestrzennego dla fragmentów obrębów wsi Krówniki i Hermanowice.

W Krównikach zmiana mpzp dotyczy przeznaczenia terenu pod zabudowę mieszkaniową jednorodzinną wraz z usługami towarzyszącymi, natomiast w Hermanowicach zmiana mpzp będzie dotyczyć poszerzenia cmentarza.

W okresie od 1 stycznia 2021 r. do 31 grudnia 2021 r. w 15 przypadkach odmówiono ustalenia warunków zabudowy, dotyczyło to zabudowy mieszkaniowej. Odmowa ustalenia warunków zabudowy związana była z niespełnieniem warunków określonych w art. 61 ust.1 ustawy o planowaniu i zagospodarowaniu przestrzennym, których łączne wypełnienie konieczne jest do pozytywnego rozpatrzenia wniosku. Decyzje odmowne dotyczyły głównie terenów o dobrych klasach gruntu, wymagających uzyskania stosownej zgody na zmianę przeznaczenia gruntów rolnych na cele nierolnicze.

W 2021 r. zostało wydanych:

- 309 zaświadczeń w sprawie położenia działek w mpzp.,
- 57 decyzji o ustaleniu lokalizacji inwestycji celu publicznego,
- 84 decyzje o warunkach zabudowy w tym: 66- zabudowy jednorodzinnej
- 6 – zabudowy usługowej
- 12 - zabudowa inna

## 9. OŚWIATA I WYCHOWANIE

Gmina Przemyśl jest organem prowadzącym dla 7 jednostek oświatowych kształcących dzieci i młodzież na poziomie szkoły podstawowej. Dodatkowo w 2021 r. funkcjonowały również 4 gminne przedszkola wchodzące w skład zespołów szkół oraz 3 oddziały przedszkolne stanowiące część organizacyjną szkół podstawowych. Gmina Przemyśl nie posiada szkół na poziomie ponadpodstawowym. Uczniowie z terenu gminy kształcą się w tym wypadku głównie w szkołach na terenie Przemyśla. Niewielka ilość uczniów kształci się w szkołach w innych częściach kraju. Zwykle są to szkoły oferujące określony profil kształcenia, np. szkoły mistrzostwa sportowego.

Kształcenie w gminnych jednostkach oświatowych w roku 2021 odbywało się, podobnie jak w 2020 r., z ograniczeniami spowodowanymi COVID-19. Część zajęć prowadzona była w formie zdalnej, niektóre klasy uczyły się w formie hybrydowej (połączenie kształcenia w szkole i w formie zdalnej). Uczniowie poszczególnych klas stopniowo wracali do normalnej nauki w szkole wraz ze zmieniającymi się przepisami w ciągu roku. We wrześniu 2021 r. wszystkie dzieci w przedszkolach i w szkołach podstawowych rozpoczęły naukę w formie stacjonarnej.

W roku 2021, podobnie jak w latach ubiegłych, część uczniów dowożona była do szkół. W przypadku Zespołu Szkół w Nehrybce, Zespołu Szkół w Grochowcach, Szkoły Podstawowej w Krównikach i Szkoły Podstawowej w Hermanowicach zadanie to realizowane było na podstawie zakupu biletów dla uczniów u lokalnych przewoźników, tj. PKS i MZK. Od maja 2021 r. prywatny przewoźnik firma Eurobus zapewnia transport dzieci do Zespołu Szkolno-Przedszkolnego w Łętowni i Zespołu Szkół w Ostrowie. W przypadku Szkoły Podstawowej w Ujkowicach dowóz nie był realizowany.

## 9.1 Szczegółowa struktura szkół

Na terenie Gminy Przemyśl działają następujące publiczne szkoły:

1. Zespół Szkół w Grochowcach (przedszkole, szkoła podstawowa),
2. Szkoła Podstawowa w Hermanowicach (oddział przedszkolny, szkoła podstawowa),
3. Szkoła Podstawowa w Krównikach (oddział przedszkolny (planowana jest jego likwidacja z dniem 31.08.2022 r., szkoła podstawowa),
4. Zespół Szkolno-Przedszkolny w Łętowni (przedszkole w Kuńkowcach, szkoła podstawowa w Łętowni),
5. Zespół Szkół w Nehrybce (przedszkole, szkoła podstawowa),
6. Zespół Szkół w Ostrowie (przedszkole, szkoła podstawowa),
7. Szkoła Podstawowa w Ujkowicach (oddział przedszkolny, szkoła podstawowa).

W roku 2021 z rejestru placówek niepublicznych zostały wykreślone 2 jednostki: Niepubliczne Przedszkole w Nehrybce, którego organem prowadzącym było Stowarzyszenie Inicjatyw Lokalnych „Jawor” w Nehrybce oraz Niepubliczna Szkoła „Nasza Szkoła” w Witoszyńcach prowadzona przez Stowarzyszenie „Nasza Szkoła” w Witoszyńcach. Organy prowadzące te jednostki złożyły wnioski o wykreślenie ich z rejestru i z dniem 31.08.2021 r. zakończyły działalność.

Na terenie Gminy Przemyśl pozostały następujące przedszkola niepubliczne:

- „Truskawkowe Ranczo” z oddziałami w Krównikach i Ostrowie,
- „Chatka Skrzatka” w Krównikach,
- „Zielone” Tęczowe Przedszkole w Wapowcach,
- Przedszkole Niepubliczne Zgromadzenia Sióstr Służebniczek Najświętszej Maryi Panny Niepokalanie Poczętej w Pikulicach.

Aktualnie do istniejących przedszkoli niepublicznych uczęszcza 247 dzieci.



Od 01.09.2021 r. w nowym budynku rozpoczęło działalność Przedszkole Samorządowe w Nehrybce, do którego na dzień 30.09.2021 r. wg danych SIO uczęszczało 50 dzieci.

### MAPA USYTUOWANIA PLACÓWEK OŚWIATOWYCH PROWADZONYCH PRZEZ GMINĘ PRZEMYSŁ



## 9.2 Baza lokalowa placówek oświatowych

Gmina Przemyśl oprócz angażowania własnych środków w poprawę bazy lokalowej i wyposażenia szkół stara się pozyskiwać środki pozabudżetowe na ten cel. Regularnie pozyskiwane są np. dofinansowania ze środków 0,4 % rezerwy części oświatowej subwencji ogólnej. Ponadto pozyskuje się środki z innych źródeł. W 2021 r. 4 szkoły wzięły udział w realizacji projektu „Aktywna Tablica” w ramach którego pozyskano nowoczesny sprzęt elektroniczny. Łączna wartość zakupionego sprzętu wyniosła 174 651,20 zł, z czego wkład własny to 35 000 zł a pozostała kwota pozyskana od wojewody.

Szkoła Podstawowa w Nehrybce wzięła udział w projekcie „**Posiłek w szkole i w domu**”. Całkowite wydatki wyniosły 109 747,92 zł, z czego dofinansowanie od wojewody 79 890,00 zł a wkład własny Gminy Przemyśl 29 857,92 zł. W ramach projektu przebudowano i wyposażono kuchnię szkolną wraz z wyposażeniem w nowy sprzęt oraz urządzono stołówkę wraz z zakupem stolików i krzesełek. Do kuchni zakupiono nowoczesne wyposażenie, m.in. piec konwekcyjno-parowy, uchylną patelnię, zmywarkę, okapy kuchenne, kuchnię gazową, obieraczkę do ziemniaków, stoły kuchenne i drobne wyposażenie.

Od 01.09.2022 r. działalność w nowym budynku rozpoczęło Przedszkole Samorządowe w Nehrybce w ramach projektu „**Utworzenie nowych miejsc wychowania przedszkolnego w Przedszkolu Samorządowym w Nehrybce**” realizowanego w ramach Regionalnego Programu Operacyjnego Województwa Podkarpackiego na lata 2014 – 2020 Działanie 9.1. Wartość całkowita projektu wynosi 374 993,75 zł, w tym wkład własny Gminy Przemyśl 37 499,38 zł. W ramach projektu finansowane jest 25 miejsc przedszkolnych (wynagrodzenie kadry nauczycielskiej i pracowników obsługowych). Wyposażono również kuchnię przedszkolną, szatnię i częściowo sale dydaktyczne w nowy sprzęt, tj. stoły i krzesła do sal lekcyjnych, biblioteczki, szafki, biurka, skrytki, szafki do szatni, patelnię uchylną, stoły do kuchni, urządzenie wielofunkcyjne do warzyw, baterie zmywakowe, umywalki, maszynkę do mięsa, szafę przelotową, wazy, chochle, termosy, garnki, szafę chłodniczą. Pozostałe wyposażenie zakupiono ze środków własnych oraz pozyskano od zlikwidowanego przedszkola niepublicznego. Od dnia 01.09.2022 r.

przedszkole oferuje dzieciom 3 sale dydaktyczne, stołówkę, przestronne wnętrza nowocześnie urządzone, komfortowe warunki pracy dla kadry nauczycielskiej i pracowników obsługi.



**Nowo otwarte przedszkole w Nehrybce**

Możliwości pozyskania środków pozabudżetowych na poprawę bazy lokalowej i wyposażenia szkół i przedszkoli są na bieżąco monitorowane. Każdy nowy program jest analizowany i w przypadku spełnienia warunków Gmina Przemyśl aplikuje o takie środki.

**Baza lokalowa szkół, dla których Gmina Przemyśl jest organem prowadzącym**

<b>Szkoła</b>	<b>Salę lekcyjne</b>	<b>Pracownie komputerowe</b>	<b>Świetlica</b>	<b>Biblioteka</b>	<b>Stołówka</b>	<b>Pomieszczenie do zajęć WF</b>	<b>Gabinet pielęgniarstwa</b>	<b>Plac zabaw</b>
Zespół Szkół w Grochowcach (wraz z przedszkolem)	12	1	1	1	1	hala sportowa	1	1
Szkoła Podstawowa w Hermanowicach (wraz z małym budynkiem)	8	1	1	1	0	brak	1	0
Szkoła Podstawowa w Krównikach	12	2	1	1	1	sala do ćwiczeń	1	1
Zespół Szkolno-Przedszkolny w Łętowni (wraz z przedszkolem w Kuńkowcach)	11	1	1	1	0	salka do ćwiczeń	1	2
Zespół Szkół w Nehrybce (wraz z przedszkolem)	11	1	1	1	2	sala do ćwiczeń w szkole i w przedszkolu	1	3
Zespół Szkół w Ostrowie (wraz z przedszkolem)	14	1	1	1	2	salka do ćwiczeń	1	2
Szkoła Podstawowa w Ujkowicach	8	1	1	1	1	sala sportowa	1	1

### 9.3 Liczba uczniów

Liczba uczniów w poszczególnych klasach ma decydujący wpływ na wysokość subwencji oświatowej dla Gminy Przemyśl. Subwencja oświatowa jest bowiem przyznawana na ucznia. Na terenie Gminy Przemyśl od wielu lat widoczny jest spadek liczebności uczniów w szkołach. Nadal spowodowane jest to niewielką ilością urodzeń oraz bliskością miasta Przemyśla i szkół miejskich. W niektórych obwodach szkolnych nawet 40 % uczniów uczęszcza do szkół miejskich, co powoduje, że subwencję oświatową otrzymuje Miasto Przemyśl. Przez wiele lat największą szkołą na terenie Gminy Przemyśl była Szkoła Podstawowa w Krównikach (funkcjonująca do 2019 r. jako Zespół Szkół w Krównikach). Od 01.09.2021 r. największą placówką oświatową jest Zespół Szkół w Nehrybce liczący wraz z przedszkolem 151 uczniów.

Liczebność uczniów w szkołach, dla których organem prowadzącym jest Gmina Przemyśl przedstawia się następująco:

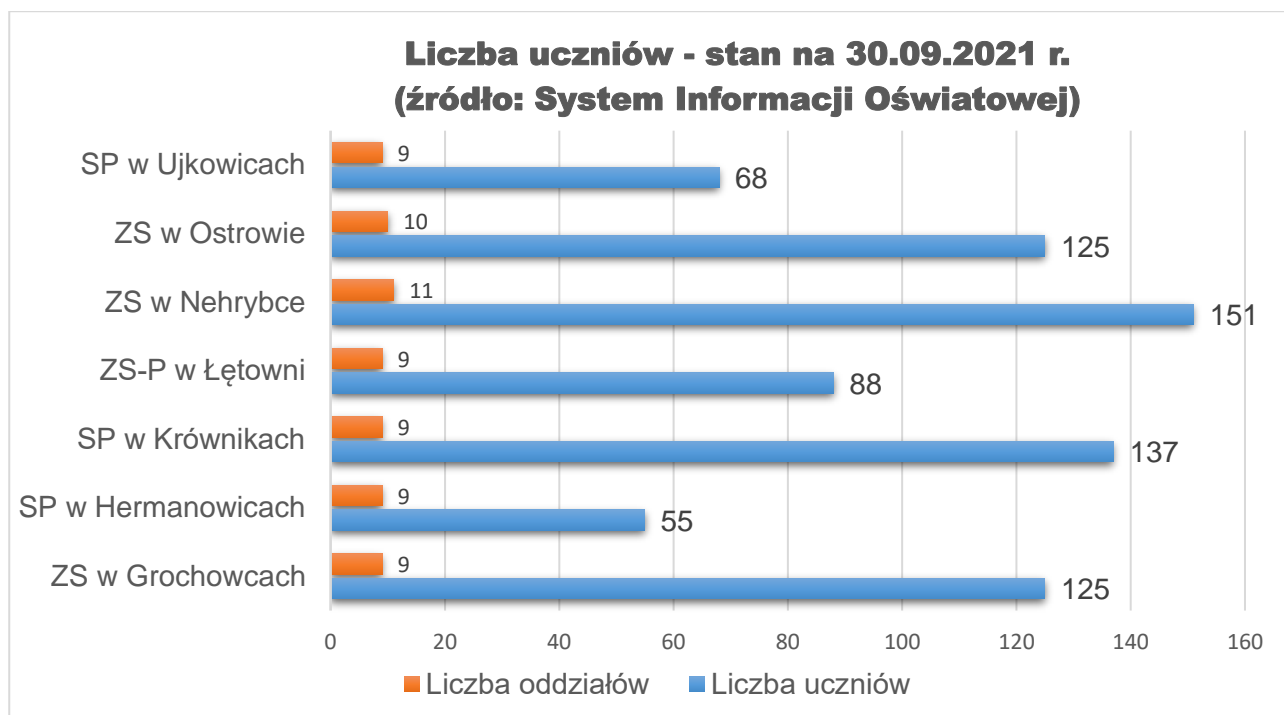

We wszystkich jednostkach oświatowych, zarówno publicznych jak i niepublicznych, kształci się ogółem 996 uczniów i wychowanków przedszkoli z czego 749 w placówkach publicznych (75,20 % wszystkich uczniów) zaś 247 w placówkach niepublicznych (24,80 % wszystkich uczniów).

## 9.4 Etaty nauczycielskie i niepedagogiczne

Łącznie wg stanu na dzień 31.12.2021 r. na terenie Gminy Przemysł zatrudnionych było 141 nauczycieli oraz 42 pracowników obsługi.

Szczegółowo struktura zatrudnienia w poszczególnych szkołach przedstawia się następująco:

Placówka	Nauczyciele		Administracja /Obsługa		Średnia uczniów na 1 etat nauczyciela	Średnia uczniów na 1 etat administracji/ obsługi
	Osoby	Etaty	Osoby	Etaty		
Zespół Szkół w Grochowcach	21	15,83	6	6	7,90	20,83
Szkoła Podstawowa w Hermanowicach*	17	12,94	3	2,5	4,25	22
Szkoła Podstawowa w Krównikach	22	15,43	5	4,75	8,88	28,42
Zespół Szkolno-Przedszkolny w Łętowni	18	12,44	6	5	7,07	17,60
Zespół Szkół w Nehrybce	25	22	10	9,5	6,86	15,89
Zespół Szkół w Ostrowie	21	18,55	8	7,25	6,74	17,24
Szkoła Podstawowa w Ujkowicach	17	14,81	4	4	4,59	17
<b>OGÓŁEM</b>	<b>141</b>	<b>112</b>	<b>42</b>	<b>39</b>	<b>x</b>	<b>x</b>

\*- szkoła nie posiada kuchni i nie zatrudnia pracowników obsługowych odpowiedzialnych za sporządzanie posiłków i intendenturę. Wyżywienie zapewniane jest w formie cateringu.

## 9.5 Inwestycje w szkołach

Od 01.09.2021 r. działalność w nowym budynku rozpoczęło Przedszkole Samorządowe w Nehrybce. Prace prowadzone były systematycznie od 2014 r. W 2021 r. pozyskane zostały również środki na kolejne inwestycje w gminnych szkołach, tj. budowę boiska wielofunkcyjnego i miasteczka ruchu drogowego przy Zespole Szkół w Nehrybce oraz na termomodernizację Szkoły Podstawowej w Krównikach wraz z montażem paneli fotowoltaicznych i budową sali gimnastycznej. Rozpoczęcie robót budowlanych w przypadku w/w inwestycji planowane jest w 2022 r.

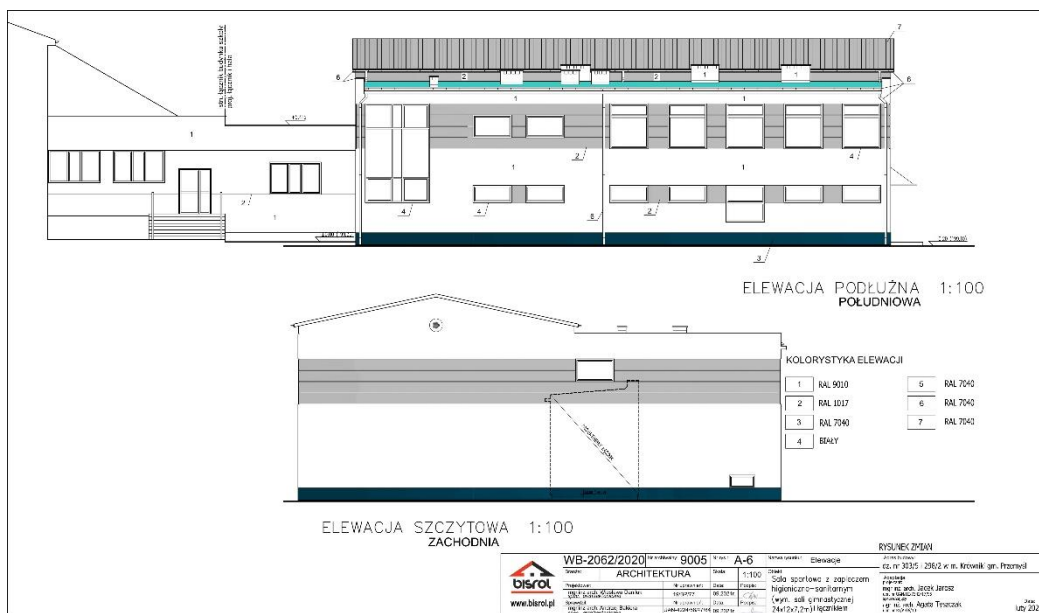

### Projekt nowej sali gimnastycznej dla SP w Krównikach

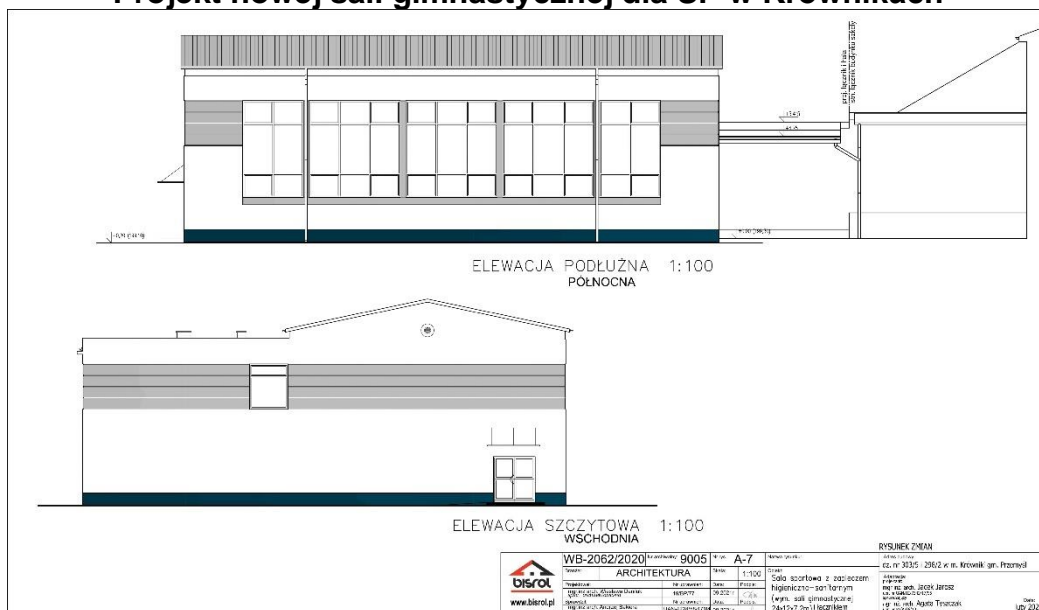

## 10. DZIAŁALNOŚĆ GOSPODARCZA.

Na dzień 31 grudnia 2021 r. zarejestrowanych na terenie Gminy Przemyśl było 468 podmiotów prowadzących działalność gospodarczą. Wśród osób fizycznych prowadzących działalność gospodarczą najczęściej deklarowanymi rodzajami działalności wg. Polskiej Klasyfikacji Działalności (PKD) są roboty budowlane, sprzedaż detaliczna prowadzona poza siecią sklepową, transport drogowy towarów, konserwacja i naprawa pojazdów samochodowych.

W 2021 r. działalność gospodarczą założyły 49 podmiotów, natomiast 25 podmiotów zakończyło swoją działalność.

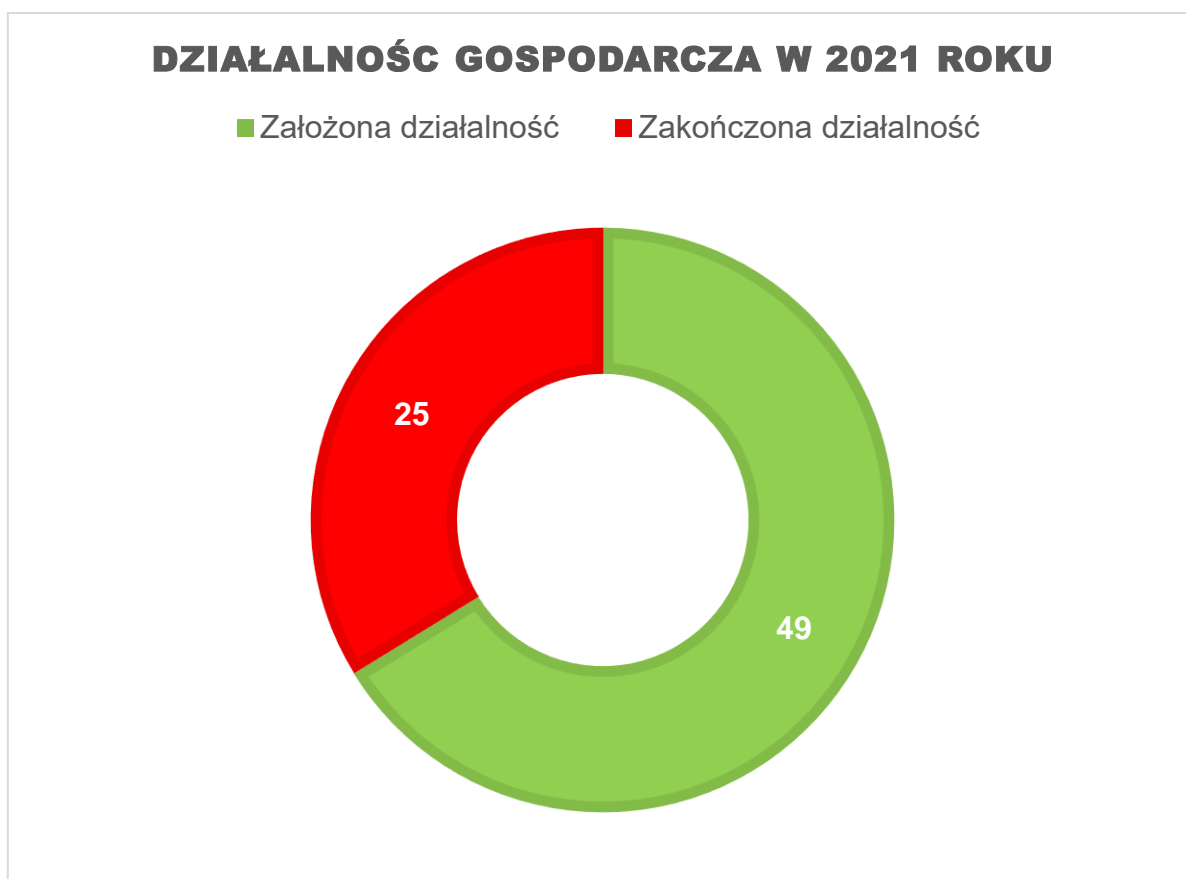



## 10.1 Ewidencja obiektów hotelarskich świadczących usługi hotelarskie, niebędących obiektami hotelarskimi oraz pól biwakowych na terenie Gminy Przemyśl.

Na podstawie art. 38 ust. 3 ustawy o usługach hotelarskich (tj. Dz.U. z 2020 r. poz. 2211), ewidencję obiektów, w których świadczone są usługi hotelarskie prowadzi wójt (burmistrz, prezydent miasta) właściwy ze względu na miejsce ich położenia. W 2021 roku zarejestrowanych było 6 obiektów działających w branży hotelarskiej i agroturystycznej. Są to takie obiekty jak:

- Gospodarstwo Agroturystyczne, Małgorzata Wajda, Łuczyce 87;
- Gospodarstwo Agroturystyczne „Zacisze”, Romana Buczaniewicz, Łuczyce 59;
- „Dwór Wapowce”, Joanna Matera, Wapowce 78A;
- DOMDAR, Ewa Oziembłowska, Ostrów 402;
- Hotelik Murowanka, Anna Bugiera, Ostrów 213A;
- POD MILANEM, Krzysztof Kozioł, Działka n r. 84/6.

## 10.2 Zezwolenia na sprzedaż alkoholu

Na terenie Gminy Przemyśl 19 podmiotów gospodarczych posiada koncesję na sprzedaż napojów alkoholowych z podziałem do spożycia w miejscu sprzedaży i poza miejscem sprzedaży.

Przeznaczenie	Moc	Ilość koncesji
Do spożycia w miejscu sprzedaży	do 4,5% alkoholu oraz i piwa	4
	powyżej 4,5% do 18% alkoholu (z wyjątkiem piwa)	4
	powyżej 18% alkoholu	1
Do spożycia poza miejscem sprzedaży	do 4,5% alkoholu oraz i piwa	15
	powyżej 4,5% do 18% alkoholu (z wyjątkiem piwa)	13
	powyżej 18% alkoholu	12

Wartość sprzedanego alkoholu w 2021 r. wyniosła: 5 148 083,06 zł. w tym:

- do 4,5% i piwa: 3 066 863,18 zł.,
- od 4,5 % do 18% (z wyjątkiem piwa): 265 504,00 zł.,
- powyżej 18%: 1 148 083,06 zł.

## 11. BIBLIOTEKA PUBLICZNA GMINY PRZEMYŚL Z/S W HERMANOWICACH ORAZ FILIE BIBLIOTECZNE.

Biblioteka Publiczna Gminy Przemyśl z siedzibą w Hermanowicach jest instytucją kultury działającą w obrębie krajowej sieci bibliotecznej i stanowi samodzielną jednostkę organizacyjną. Działa na podstawie ustawy o bibliotekach, ustawy o organizowaniu i prowadzeniu działalności kulturalnej oraz Statutu nadanego uchwałą Rady Gminy Przemyśl. Wypełniając działania statutowe służy mieszkańcom Gminy Przemyśl upowszechniając i promując czytelnictwo, prowadząc działalność informacyjno – kulturalno – oświatową. Biblioteka prowadzi 3 filie biblioteczne:

- Filia w Ujkowicach
- Filia w Ostrowie
- Filia w Kuńkowcach

W 2021 r. do gromadzenia, opracowania i udostępniania książek w bibliotekach zatrudnione były dwie osoby

### Informacja o zbiorach – stan na koniec 2021 r.

Stan księgozbioru na koniec 2021 roku

Biblioteki	Ogółem	Literatura piękna dla dorosłych	Literatura piękna dla dzieci i młodzieży	Literatura niebeletrystyczna
GBP w Hermanowicach	<b>7778</b>	3260	2030	2488
Filia Ujkowice	<b>8383</b>	3904	2718	1761
Filia Ostrów	<b>7251</b>	2811	2716	1724
Filia Kuńkowce	<b>5527</b>	2057	1971	1499
<b>Ogółem</b>	<b>28939</b>	<b>12032</b>	<b>9435</b>	<b>7472</b>

Stan całego księgozbioru wszystkich Bibliotek z terenu Gminy Przemysław wynosi – **28 939** woluminów, co w rozbiciu na poszczególne działy daje:  
dla dorosłych – **12032** woluminów, dla dzieci i młodzieży – **9 435** woluminów,  
literatura z innych działów - **7472** wol.

## Analiza stanu czytelnictwa i wypożyczeń bibliotek Gminy Przemysław:

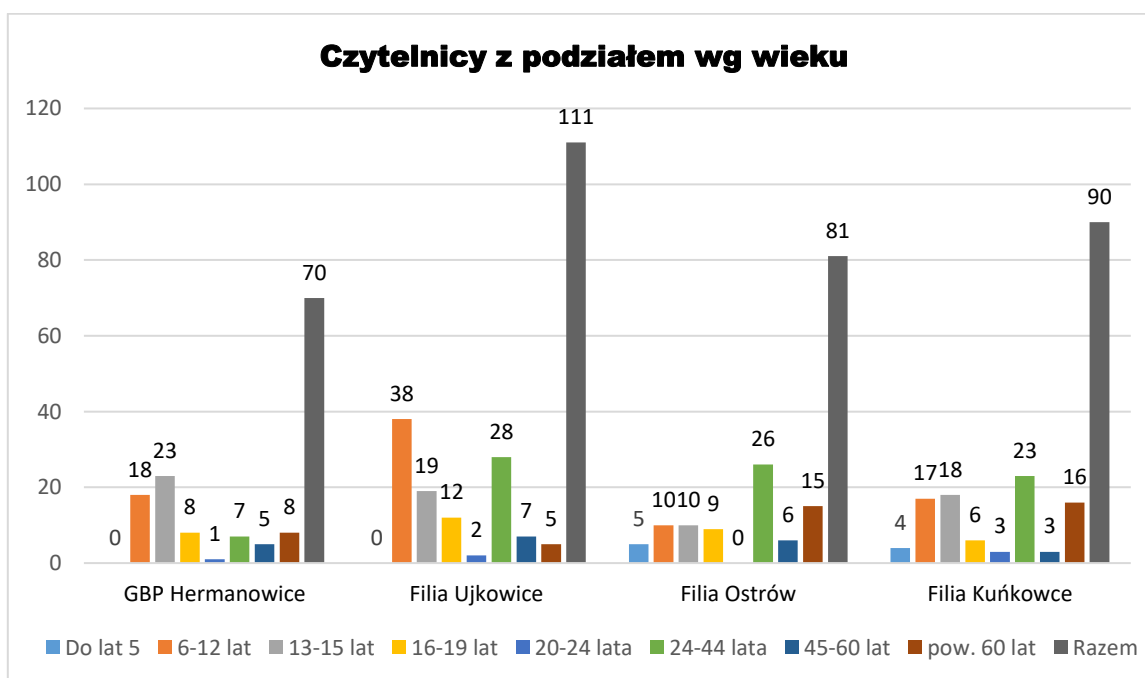
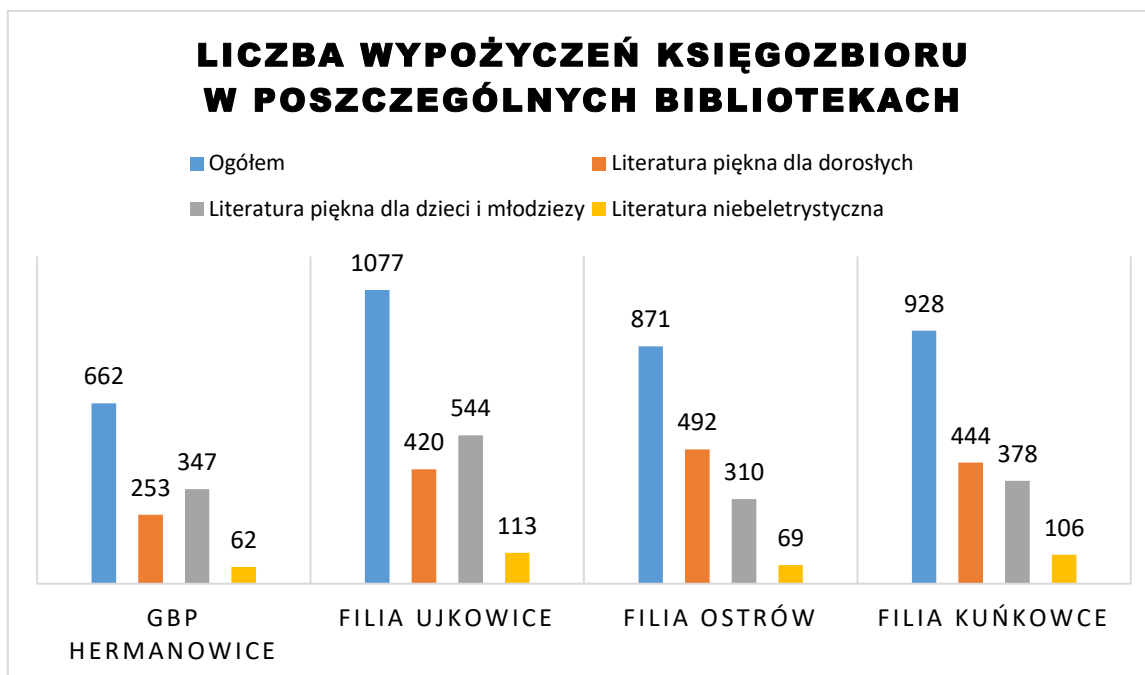

## Czytelnicy z podziałem wg zajęcia

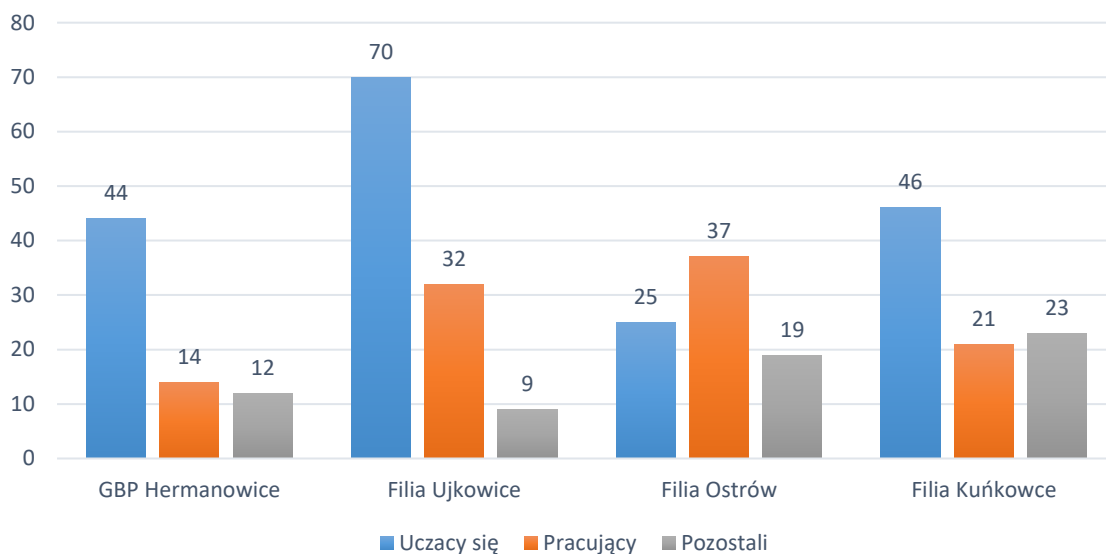

## Udostępnienia prezencyjne

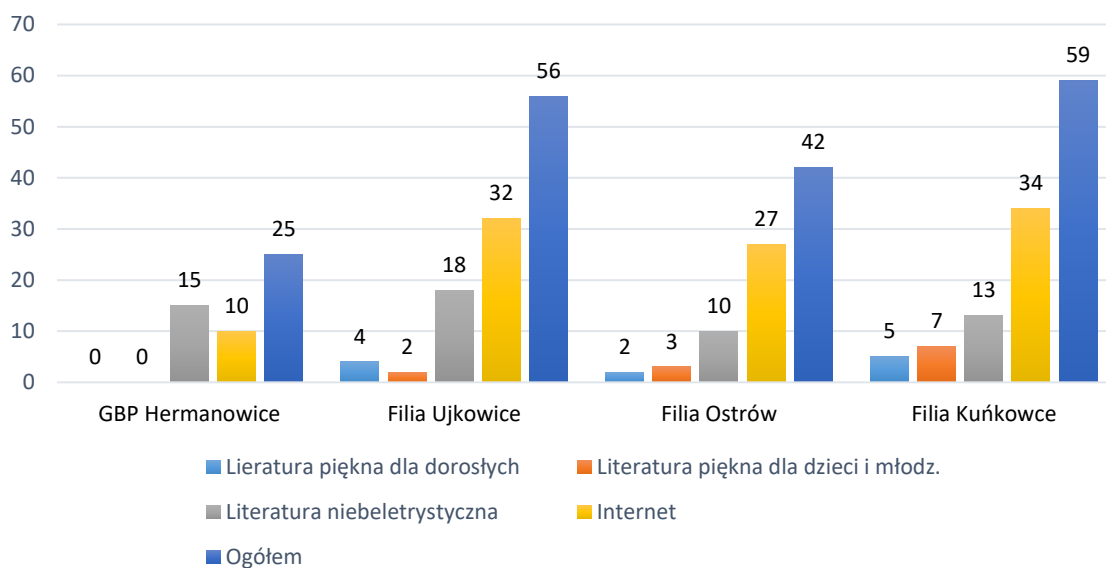

Największą popularnością wśród literatury dla dorosłych cieszyły się: współczesne powieści obyczajowe polskich i zagranicznych autorów, powieści kryminalne oraz reportaże.

Upodobania czytelnicze młodszych czytelników zależą od wieku i płci. Ta zmienność zainteresowań czytelniczych nastolatków związana jest z ich rozwojem. Okazuje się, że poszukiwania czytelnicze uczniów krążą najczęściej wokół literatury współczesnej, młodzieżowej i przygodowej. Uczniów interesują głównie losy rówieśników i problemy środowisk, z których się wywodzą.

W 2021 roku Biblioteki włączone były w ogólnopolską kampanie **„Mała książka - wielki człowiek”** to kampania skierowana do dzieci w wieku przedszkolnym. Akcja zachęcała rodziców do odwiedzania bibliotek i codziennego czytania z dzieckiem. Każde dziecko ( 4 – 6 lat) które przyszło do biblioteki i wzięło udział w projekcie, otrzymało w prezencie Wyprawkę Czytelniczą, a w niej: książkę „Pierwsze wiersze dla...” oraz Kartę Małego Czytelnika. Za każdą wizytę w bibliotece, zakończoną wypożyczeniem minimum jednej książki z księgozbioru dziecięcego, Mały Czytelnik otrzymał naklejkę, a po zebraniu dziesięciu zostało uhonorowane imiennym dyplomem potwierdzającym jego czytelnicze zainteresowania.

W 2021 roku w Bibliotece w Ujkowicach aktywnie działał Klub Gier Planszowych, który posiadał ponad 50 gier planszowych. Celem Klubu była popularyzacja nowoczesnych gier planszowych wśród dzieci, młodzieży oraz dorosłych. Klub stanowił ciekawą opcję spędzania wolnego czasu wśród rówieśników. W Klubie prowadzone były również zajęcia szachowe dla dzieci i młodzieży.

W 2021 roku Biblioteka włączona była w realizację projektu „Zachowaj trzeźwy umysł” – promowanie aktywnego i trzeźwego stylu życia oraz zbudowanie oparcia społecznego dla dzieci i młodzieży poprzez organizację warsztatów profilaktycznych oraz pozalekcyjnego czasu wolnego.

Placówki stale współpracują z lokalnymi szkołami i przedszkolami. W ramach tej współpracy biblioteka organizuje lekcje biblioteczne, warsztaty, gry i zabawy, akcje czytelnicze czy kurs pierwszej pomocy. Dzieci i młodzież chętnie odwiedzają bibliotekę i włączają się w jej życie kulturalne. Placówki wspierają rozwój lokalnej społeczności udostępniając swoje zbiory oraz podejmując zadania z zakresu edukacji i kultury

### **Zakup nowości wydawniczych w 2021 roku**

W 2021 roku dokonano zakupu 144 woluminów na łączną kwotę 4 500 zł. Kwotę (1500 zł) otrzymano z Narodowego Programu Rozwoju Czytelnictwa. Pozostałą kwotę (3000 zł) otrzymano ze środków Gminy Przemyśl.

Sposób finansowania nowości wydawniczych

<b>Biblioteka:</b>	<b>Pozyskane środki na zakup nowości wydawniczych</b>	<b>Kwota na zakup nowości wydawniczych</b>	<b>Liczba zakupionych książek</b>
<b>Hermanowice</b>	Środki własne	1000,00 zł	27
<b>Ujkowice</b>	Środki własne	1000,00 zł	29
<b>Ostrów</b>	Środki własne	1000,00 zł	33
<b>Kuńkowce</b>	Dofinansowanie z BN	1500,00 zł	55
<b>Razem</b>		<b>4 500,00 zł</b>	<b>144</b>

## 12. WSPÓŁPRACA Z ORGANIZACJAMI POZARZĄDOWYMI

Organizacje pozarządowe, obok sektora publicznego i prywatnego są trzecim sektorem działającym na rzecz dobra publicznego. Stanowią one bazę dla rozwoju lokalnych społeczności, zrzeszają bowiem najaktywniejszych i najbardziej wrażliwych na sprawy społeczne obywateli danego środowiska. Podejmują cenne działania dla dobra mieszkańców oraz integrują i aktywizują społeczność lokalną. Z tego względu stanowią znakomite uzupełnienie działań podejmowanych przez lokalne samorządy. Współpraca jednostek samorządowych z organizacjami pozarządowymi stwarza szansę na lepsze zorganizowanie wspólnego celu, jakim jest poprawa jakości życia mieszkańców Gminy Przemyśl. Niezmiernie ważne jest więc budowanie i utrwalanie podstaw trwałej i systematycznej współpracy administracji samorządowej z organizacjami pozarządowymi.

W ramach Programu na rok 2021 jako priorytetowe zostały określone zadania z następujących obszarów:

### 1. Działania z zakresu kultury fizycznej i sportu m.in.:

- wspieranie działalności klubów sportowych, w tym m.in. szkolenie zawodników,
- uczestnictwo i organizacja zawodów, konkursów, turniejów, rajdów, spotkań,
- finansowanie zakupu sprzętu i ubrań sportowych,
- utrzymanie gminnych obiektów sportowych i turystycznych,
- stworzenie oferty spędzania czasu wolnego dla dzieci i młodzieży,
- wpieranie aktywności szkół i prowadzenie zajęć pozalekcyjnych.

### 2. Działania z zakresu turystyki i krajoznawstwa m.in.:

- tworzenie atrakcji turystycznych,
- oznakowanie i promocja miejsc atrakcyjnych turystycznie,
- organizacja przedsięwzięć promujących turystykę i aktywne spędzanie czasu wolnego.

### 3. Działania z zakresu kultury, sztuki, ochrony dóbr kultury i dziedzictwa narodowego, rękodzieła i rzemiosła artystycznego oraz promocji zasobów kulturalnych regionu,

podtrzymywania i upowszechniania tradycji narodowej, pielęgnowania polskości oraz rozwoju świadomości narodowej, obywatelskiej i kulturowej.

4. Działania z zakresu pomocy społecznej:

- skierowane do osób zagrożonych wykluczeniem społecznym m.in. w wieku emerytalnym, niepełnosprawnych, bezrobotnych, wkraczających na rynek pracy.
- mające na celu przeciwdziałanie uzależnieniom i patologiom społecznym, wspierające działania ujęte w Gminnym Programie Rozwiązywania Problemów Alkoholowych i Przeciwdziałania Narkomanii w Gminie Przemyśl oraz innych programach profilaktycznych dotyczących zjawisk patologii społecznych.

5. Działania z zakresu nauki, edukacji, oświaty i wychowania, w szczególności:

wspieranie inicjatyw na rzecz edukacji ponadprogramowej tj. organizacja: programów edukacyjnych, zajęć pozalekcyjnych, kółek zainteresowań itp.

6. Poprawa poziomu bezpieczeństwa, ochrony przeciwpożarowej i porządku publicznego na terenie gminy.

7. Pomoc techniczna dla organizacji.

## **I. ORGANIZACJE POZARZĄDOWE DZIAŁAJĄCE NA TERENIE GMINY PRZEMYŚL:**

Na terenie Gminy Przemyśl działa kilkanaście organizacji pozarządowych, należą do nich:

1. Stowarzyszenie AMICUS COGITO w Grochowcach.
2. Stowarzyszenie im. ks. Jana Twardowskiego działające na rzecz rozwoju Hermanowic w Hermanowicach.
3. Stowarzyszenie Mieszkańców oraz Sympatyków Ostrowa i Ziemi Przemyskiej „ADSUM” w Ostrowie.
4. Stowarzyszenie Inicjatyw Społecznych w Kuńkowcach
5. Stowarzyszenie Miłośników Łętowni i Bełwina w Łętowni.
6. Stowarzyszenie Inicjatyw Lokalnych "JAWOR" w Nehrybce SIL "JAWOR" w Nehrybce.
7. Stowarzyszenie Rozwoju Wsi Ujkowice w Ujkowicach.
8. Stowarzyszenie Ostrowianie Razem w Ostrowie.



9. Stowarzyszenie „Złota Góra” na Rzecz Rozwoju Wsi Rożubowice w Rożubowicach.
10. Stowarzyszenie Kulturalne "JAWOR" w Pikulicach.
11. „Stowarzyszeni Dla Wsi Wapowce Gmina Przemyśl" w Wapowcach.
12. Stowarzyszenie "BLISKO NATURY" w Witoszyńcach.
13. Stowarzyszenie "NASZA SZKOŁA" w Witoszyńcach
14. Stowarzyszenie Wiadro Nadziei w Ujkowicach.
15. Stowarzyszenie Rozwoju wsi Krówniki w Krównikach.

Oprócz stowarzyszeń działają także Koła Gospodyń Wiejskich. Koła te działają w 8 miejscowościach i są to:

- Koło Gospodyń Wiejskich w Stanisławczyku
- Koło Gospodyń Wiejskich w Nehrybce
- Koło Gospodyń Wiejskich w Hermanowicach
- Koło Gospodyń Wiejskich w Krównikach
- Koło Gospodyń Wiejskich w Rożubowicach
- Koło Gospodyń Wiejskich w Ujkowicach
- Koło Gospodyń Wiejskich w Malhowicach
- Koło Gospodyń Wiejskich w Witoszyńcach

Do aktywnie działających organizacji należą także Kluby Sportowe. Piłkę nożną reprezentuje pięć klubów sportowych a jeden klub reprezentuje grę w szachy.

- Ludowy Klub Sportowy WIAR w Krównikach (piłka nożna)
- Ludowy Klub Sportowy w Ujkowicach (piłka nożna)
- Ludowy Klub Sportowy w Ujkowicach – (szachy)
- Ludowy Klub Sportowy MOTOR w Grochowcach (piłka nożna)
- Klub Sportowy ARTMAX w Pikulicach (piłka nożna)
- Ludowy Klub Sportowy JAWOR w Nehrybce (piłka nożna)

## **II. FORMY WSPÓŁPRACY PRZEWIDZIANE W RAMACH REALIZACJI PROGRAMU W 2021 R.:**

Współpraca Gminy z organizacjami może mieć charakter finansowy i pozafinansowy. Gmina wspiera organizacje także poprzez różnorodne formy współpracy o charakterze niefinansowym, a w szczególności:

- a) doradztwo i udzielanie pomocy merytorycznej organizacjom;
- b) wzajemne informowanie się o planowanych kierunkach działalności i współdziałania w celu zharmonizowania tych kierunków, poprzez:
  - publikowanie ważnych informacji na stronach internetowych Gminy, zarówno w zakresie działań podejmowanych przez samorząd, jak i przez organizacje,
  - przekazywanie przez organizacje informacji o planowanych lub realizowanych zadaniach sfery publicznej,
  - konsultowanie projektu programu współpracy oraz projektów aktów prawa miejscowego odnoszących się do zagadnień związanych z obszarem działalności organizacji.
- c) Promowanie przez Gminę działalności organizacji i pomoc w tworzeniu ich dobrego wizerunku.
- d) Otwarte spotkania pomiędzy organizacjami a przedstawicielami samorządu w formie konferencji i szkoleń, które odbywać się będą nie rzadziej niż dwa razy do roku, z czego jedno spotkanie dotyczyć będzie omówienia projektu programu na rok następny.
- e) Udzielanie rekomendacji organizacjom współpracującym z Gminą, które ubiegają się dofinansowanie z innych źródeł.
- f) Obejmowanie honorowym patronatem Wójta wybranych przedsięwzięć realizowanych przez organizacje.
- g) Wspieranie techniczne, szkoleniowe i informacyjne oraz integrację III sektora.

### **III. OCENA REALIZACJI PROGRAMU:**

#### **Formy współpracy finansowej podjęte 2021 r.:**

Wysokości środków finansowych przeznaczonych z budżetu gminy na realizację zadań publicznych na rzecz mieszkańców gminy Przemyśl z rozróżnieniem trybów określonych w dziale IX ust. 3, pkt 1 – 2 Roczno programu współpracy Gminy Przemyśl z organizacjami pozarządowymi i innymi podmiotami wymienionymi w art. 3 ust. 3 ustawy o działalności pożytku publicznego i o wolontariacie na 2021 rok: na realizację zadań publicznych objętych niniejszym programem przeznaczono kwotę w wysokości 10 000 tyś. zł.

20 marca 2020 r. na obszarze Polski ogłoszono stan epidemii na podstawie Rozporządzenia Ministra Zdrowia (Dz. U. poz. 491 z późn. zm.). Epidemia a później pandemia koronawirusa diametralnie zmieniła codzienne funkcjonowanie urzędu. Kolejne restrykcje wprowadzane przez władze państwowe oznaczały zamknięcie urzędów, zredukowanie kontaktów społecznych, przeniesienie ogromnej części aktywności zawodowej i prywatnej do Internetu, zamrożenie wielu dotychczasowych działań. Zmiany te dotknęły chyba każdego obszaru naszego życia, oczywiście objęły także funkcjonowanie administracji publicznej i organizacji pozarządowych. W trosce o zdrowie i bezpieczeństwo mieszkańców oraz urzędników zmienił się sposób funkcjonowania Urzędu Gminy Przemyśl, również większość podmiotów III sektora zawiesiła lub mocno ograniczyła swoją działalność. W związku z powyższym w 2021 r. nie został ogłoszony żaden konkurs ofert na realizację zadań publicznych skierowany do organizacji pozarządowych działających na terenie Gminy Przemyśl.

## **Wsparcie finansowe na realizację zadań z zakresu rozwoju sportu w 2021 r.**

<b>L.p.</b>	<b>Klub sportowy</b>	<b>Dotacja</b>
1.	Ludowy Klub Sportowy „WIAR” w Krównikach	28 000,00 zł
2.	Ludowy Klub Sportowy w Ujkowicach – piłka nożna	28 000,00 zł
3.	Ludowy Klub Sportowy w Ujkowicach – szachy	5 000,00 zł
4.	Ludowy Klub Sportowy „MOTOR” w Grochowcach	55 000,00 zł
5.	Klub Sportowy „ARTMAX” w Pikulicach	17 000,00 zł
6.	Ludowy Klub Sportowy „JAWOR” w Nehrybce	17 000,00 zł
<b>RAZEM</b>		<b>150 000,00 zł</b>

### **Formy współpracy pozafinansowej podjęte 2021 r.:**

Gmina Przemysł wspiera sektor pozarządowy również w formach pozafinansowych. Promuje lokalne organizacje pozarządowe i podejmowane przez nie działania na stronie internetowej ([www.gminaprzemysl.pl](http://www.gminaprzemysl.pl)) oraz portalu społecznościowym fb. W ramach polityki informacyjnej na stronie internetowej umieszczona jest między innymi baza podmiotów non-profit. Istotną częścią współpracy gminy z organizacjami pozarządowymi jest wsparcie organizacyjne podczas prowadzonych przedsięwzięć np. poprzez udostępnianie gminnych obiektów czy sprzętu, a w ramach inicjatyw lokalnych współpraca i pomoc w załatwieniu wielu spraw niezbędnych do prawidłowego zrealizowania zadania publicznego. Dbając o dobro Stowarzyszeń informowano również o możliwościach pozyskania dofinansowania w ramach konkursów ofert ogłaszanych przez inne instytucje min. Urząd Wojewódzki, Urząd Marszałkowski, Powiat Przemyski.

## **12.5 Działalność kulturalna Gminy Przemyśl w 2021 r.**

Drugi rok z rzędu w związku z rozporządzeniem Ministra Zdrowia z dnia 20 marca 2020 r. w sprawie ogłoszenia na obszarze Rzeczypospolitej Polskiej stanu epidemii (oraz jego nowelizacji) Gmina Przemyśl dostosowując się do sytuacji prawnej została zmuszona do odwołania zaplanowanych wcześniej wydarzeń kulturalnych, rekreacyjnych i sportowych.

### **ROWEROWY WEEKEND W GMINIE PRZEMYŚL**

Mimo niesprzyjających okoliczności w dniach 17-18 lipca 2021 r. wspólnymi siłami zorganizowaliśmy Rowerowy Weekend w Gminie Przemyśl, w ramach którego odbyły się 2 super wydarzenia sportowo-rekreacyjne pn. Forteczny Rajd Rowerowy oraz Family Cup 2021.

### **Pierwszy dzień "Rowerowego Weekendu" w Gminie Przemyśl: FORTECZNY RAJD ROWEROWY „TWIERDZA PRZEMYŚL**



**Uczestnicy Fortecznego Rajdu Rowerowego**

W sobotę 17 lipca 2021 roku rozpoczęła się pierwsza część rajdu która zgromadziła prawie 60 uczestników, rajd rozpoczął się pod Pomnikiem Orłąt Przemyskich. Każdy z uczestników otrzymał od austriackiego żołnierza przepustkę

upoważniającą do wstępu do Twierdzy Przemyśl oraz mapę obiektów fortecznych opieczętowaną rajdową pieczętą.

Metą Rajdu był Fort VIII „Łętownia” w Kuńkowcach – gdzie na uczestników czekało ognisko, pieczona kielbaska i napoje.

### **Drugi dzień "Rowerowego Weekendu" w Gminie Przemyśl: FAMILY CUP NA FORCIE VIII "ŁĘTOWNIA" W GMINIE PRZEMYŚL.**

W niedzielę 18 lipca 2021 r. na Forcie VIII Łętownia, w ramach Rowerowego Weekendu w Gminie Przemyśl odbyły się XXVI Mistrzostwa Polski Amatorów w Kolarstwie Górskim Family Cup – eliminacje Województwa Podkarpackiego. Zawody rozgrywane są od 1996 roku i są prawdopodobnie najstarszym cyklem tego typu w Polsce. Dzięki umowie z Polskim Związkiem Kolarskim posiadają oficjalny status Mistrzostw Polski Amatorów. Skierowane są do całych rodzin jak i indywidualnych kolarzy. Gmina Przemyśl w partnerstwie ze Stowarzyszeniem Family Cup organizowała imprezę już po raz 5. Na starcie zlokalizowanym na terenie Fortu Łętownia stawili się ponad 30 zawodników. Wspierały ich ekipy kibiców, rodzina, przyjaciele, znajomi. Przygotowane trasy były wymagające, rywalizacja zacięta, ale przede wszystkim można tu było liczyć na dobrą zabawę. Zwycięscy otrzymali nagrody sportowe (dyplomy i puchary), pozostali kolarze otrzymali upominki w postaci gadżetów rowerowych.

### **ŚWIĘTO NIEPODLEGŁOŚCI W GMINIE PRZEMYŚL**

10 listopada 2021 roku rozpoczęły się obchody Święta Niepodległości w Gminie Przemyśl. Zapoczątkowała je o godzinie 17.00 uroczysta Msza Święta w Kościele Parafialnym w Ostrowie. Po zakończeniu Eucharystii uczestnicy udali się na plac szkolny w Ostrowie pod Pomnik Polskich Patriotów na dalszą część uroczystości. Pod Pomnikiem zostały złożone wieńce i kwiaty oraz zapalone znicze.

## 13. POMOC SPOŁECZNA

### I. Polityka Społeczna

Wydatki na **Pomoc Społeczną w 2021 r.** zaplanowano w dziale **852** w kwocie **1.795.331,58 zł**; zostały wykonane w **97,5 %**, tj. w wysokości **1.750.712,84 zł**.

#### Realizacja wydatków obejmowała:

##### Zadania własne gminy:

- wypłaty zasiłków stałych dla **47.** świadczeniobiorców w kwocie **230.493,92 zł**,
- wypłaty zasiłków okresowych dla **37.** świadczeniobiorców w kwocie **79.784,94 zł**,

##### Dofinansowane z budżetu państwa:

- wypłaty zasiłków celowych dla **159.** świadczeniobiorców w kwocie **93.371,74 zł**,
- usługi opiekuńcze dla **3.** osób w kwocie **70.960,79 zł**,
- wydatki związane z pobytem w domach pomocy społecznej **8.** osób w kwocie **279.145,24 zł**,
- wypłaty świadczeń z tyt. prac społecznie użytecznych dla **10.** osób w kwocie **13.068,36 zł**,
- wypłaty świadczeń z tytułu realizacji usług w ramach programu „Pomoc sąsiedzka” dla **15** osób w kwocie **56.700,00 zł**,
- **w rozdziale 85213** opłacone zostały składki na ubezpieczenie zdrowotne za osoby pobierające niektóre świadczenia z pomocy społecznej, oraz za osoby uczestniczące w zajęciach w Centrum Integracji Społecznej w kwocie **20.372,60 zł**,
- wydatki związane z bieżącym utrzymaniem Ośrodka w łącznej kwocie **840.495,47 zł**, w tym w kwocie **142.118,60 zł** wykonane z dofinansowania zadań własnych gminy.
- pomoc rzeczową finansowaną w części z budżetu państwa, w części z budżetu własnego gminy w sferze dożywiania mieszkańców gminy, ze szczególnym uwzględnieniem dzieci uczących się w szkołach i przebywających w przedszkolach łącznie dla **86.** świadczeniobiorców w kwocie **32.879,78 zł**,

### **Zadania zlecone gminie;**

realizacja specjalistycznych usług opiekuńczych dla 1. świadczeniobiorcy w kwocie **10.450,00 zł**,

### **Dotowanych przez administrację rządową.**

- Zaplanowane wydatki w dziale 855 Rodzina w kwocie **17.185.267,00 zł** zostały wykonane w **99,7%**, tj. w wysokości **17.141.812,93 zł**.
- W ramach rządowego Programu „Rodzina 500+” zrealizowano wypłaty świadczeń dla 1285 świadczeniobiorców na kwotę **11.479.457,77 zł**.
- W ramach zadań zleconych przez administrację rządową zrealizowano wypłaty świadczeń rodzinnych i opiekuńczych oraz świadczeń z funduszu alimentacyjnego określone w rozdz. 85502 na kwotę **5.507.457,97 zł**.

Ponadto ze środków własnych gminy w rozdziale **85504** zrealizowano wydatki dotyczące zatrudnienia asystenta rodziny w kwocie **44.340,90 zł** oraz z zadań zleconych zrealizowano wydatki dotyczące „dobrego startu” w kwocie **1.373,90 zł**, a w rozdziale **85508** poniesione zostały wydatki związane z pobytem 4 wychowanków w pieczy zastępczej w rodzinie zastępczej na kwotę **18.163,86 zł**.

W ramach zadań zleconych przez administrację rządową zostały też wykonane wydatki w wysokości **779,96 zł** dotyczące Karty Dużej Rodziny. W rozdziale 85513 zostały opłacone składki na ubezpieczenie zdrowotne za osoby pobierające niektóre świadczenia rodzinne w kwocie **90.238,68 zł**.

Tak zrealizowane wsparcie finansowe rodzin z terenu Gminy Przemyśl, przyczynia się do wyraźnego wzmocnienia kondycji finansowej tych rodzin.

Ponadto w roku 2021 wsparciem asystenta rodziny objętych zostało łącznie 11 rodzin (40 osób, w tym 23 dzieci). Rodziny te przeżywały trudności w wypełnianiu funkcji opiekuńczo-wychowawczych. Ponadto występowała często potrzeba ochrony rodzicielstwa, bezrobocie, nadużywanie alkoholu, niepełnosprawność. Jedna z rodzin została zobowiązana postanowieniem Sądu do pracy z asystentem rodziny.



W przypadku sześciu rodzin wymagana jest kontynuacja wsparcia asystenta rodziny. W czterech rodzinach osiągnięto zaplanowane cele, jedna rodzina wyprowadziła się poza teren Gminy Przemyśl. Asystent rodziny wspierał klientów poprzez udzielanie pomocy:

- w poprawie ich sytuacji życiowej (edukacja dotycząca zdrowia i higieny itp.),
- w rozwiązywaniu problemów socjalnych, psychologicznych i wychowawczych,
- w zdobywaniu umiejętności prawidłowego prowadzenia gospodarstwa domowego (instruktaż sprzątanía, przyrządzania posiłków, zarządzania budżetem domowym itp.),
- wspieraniu aktywności społecznej rodzin,
- motywowanie do pozostania w abstynencji,
- motywowaniu do podnoszenia kwalifikacji zawodowych, poszukiwaniu pracy.

Według stanu na 31 grudnia 2021 r. **stopa bezrobocia** w gminie wyniosła 12,9%. Stopa bezrobocia dla powiatu wynosi 12,6% dla województwa wynosi 8,4%. Liczba osób bezrobotnych zarejestrowanych w gminie Przemyśl wynosiła 474, (o 14 osób mniej) w tym 51,9% stanowiły kobiety, 48,1% mężczyźni. Udział długotrwale bezrobotnych w stosunku do ogólnej liczby ludności wyniósł 2,75%, dlatego też bezrobocie ciągle jeszcze jest główną przyczyną pomocy finansowej dla mieszkańców Gminy.

#### **Powody udzielania pomocy rodzinom w 2021 roku, to: (liczba rodzin)**

- Bezrobocie – 78,
- Długotrwała lub ciężka choroba – 59,
- Ubóstwo – 62,
- Niepełnosprawność – 59,
- Potrzeba ochrony macierzyństwa – 18,
- Potrzeba ochrony macierzyństwa - w tym: wielodzietność – 15,
- Alkoholizm – 13,
- Bezradność w sprawach opiekuńczo-wychowawczych i prowadzenia gospodarstwa domowego – 10,
- Przemoc w rodzinie – 4,
- Sytuacja kryzysowa i zdarzenie losowe – 6,

- Trudności w przystosowaniu do życia po zwolnieniu z zakładu Karnego – 1,
- Bezdomność – 3,
- Sieroctwo – 2.

W ramach realizacji zadań zleconych w dziale 855 Rodzina w 2021 roku GOPS w Przemyślu wygenerował łącznie ponad 2 535 informacji i decyzji, w tym:

- Informacje o przyznaniu świadczenia wychowawcze – 1 314,
- Decyzji w sprawie świadczenia wychowawczego – 64,
- Fundusz alimentacyjny – 44,
- Zasiłek rodzinny wraz z dodatkami – 504,
- Zasiłek pielęgnacyjny – 225,
- Świadczenie pielęgnacyjne – 144,,
- Jednorazowa zapomoga z tytułu urodzenia dziecka – 63,
- Świadczenie rodzicielskie – 21,
- Specjalny zasiłek opiekuńczy – 42.

Ponadto w ramach koordynacji systemów zabezpieczenia społecznego skompletowano, opisano i przekazano do Wojewody Podkarpackiego 114 kompletów dokumentacji związanej z wypłatami zasiłków rodzinnych i wychowawczych.

Natomiast w zakresie postępowanie wobec dłużników alimentacyjnych przygotowano:

1. Zawiadomienia o podejrzeniu popełnienia przestępstwa art.209 kodeksu karnego – 35,
2. Wnioski o podjęcie działań wobec dłużnika alimentacyjnego – 38,
3. Informacje do dłużników alimentacyjnych – 44,
4. Informacje do komornika sądowego – 50,
5. Działania wobec dłużników alimentacyjnych zamieszkałych na terenie gminy (wezwania, wywiady alimentacyjne, oświadczenia majątkowe, aktywizacja PUP, informacje o podjętych działaniach) – wobec 46 dłużników,
6. Decyzja administracyjna uznająca dłużnika za uchylającego się od obowiązku alimentacyjnego, w ślad za którym złożono wnioski do Prokuratury Rejonowej o ściganie za przestępstwo określone w art.209 kodeksu karnego oraz wniosek do starosty o zatrzymanie dokumentu prawa jazdy – 2,

7. Łączna kwota zwrotu z tytułu wypłaconych świadczeń z Funduszu Alimentacyjnego oraz zaliczki alimentacyjnej wyniosła w roku kalendarzowym 2020 – 55 181,33 zł,
8. Przekazanych informacji o zadłużeniu z tytułu wypłaconych świadczeń z Funduszu Alimentacyjnego oraz zaliczki alimentacyjnej do 5 Biur Informacji Gospodarczej – 114 dłużników.

W 2021 r. kontynuowano, wprowadzony w 2018 r. z inicjatywy Gminnego Ośrodka Pomocy Społecznej w Przemyślu – **„Lokalny Program „Pomocy Sąsiedzkiej”** na terenie gminy Przemyśl.

Głównym celem programu jest zapewnienie osobom samotnym i starszym, niesamodzielnym, niepełnosprawnym, wsparcia i pomocy w podstawowych czynnościach umożliwiających normalne funkcjonowanie w dotychczasowym miejscu zamieszkania.

Usługi sąsiedzkie obejmowały pomoc i wsparcie w takich sprawach jak:

- bezpośrednia pomoc związana z praniem, porządkowaniem, wspólna lektura;
- realizacja działań pomocowych poza domem osób starszych takich jak: wizyta u lekarza,
- poczta, sprawy urzędowe, spacer, odwiedziny w szpitalu, pomoc przy robieniu zakupów;
- informowanie najbliższych lub odpowiednich służb o pilnych potrzebach czy pogorszeniu się stanu zdrowia.

Tego rodzaju wsparcie przyczynia się do eliminacji poczucia osamotnienia u osób starszych i schorowanych mieszkającej samotnie. Osoby te mają poczucie kontaktu i więzi z kimś na kogo można liczyć – w związku z czym poczucie bezpieczeństwa. W tej relacji nadal obserwujemy rosnące poczucie empatii i odpowiedzialności. Pogłębiły się także relacje sąsiedzkie. Te pozytywne efekty „pomocy sąsiedzkiej” sprawiły, że Rada Gminy Przemyśl podjęła decyzję o kontynuowaniu tego Programu w latach 2019-2022. W 2021 r. skorzystało z takiej pomocy 15 osób.

## **II. Działania pomocowe dla rodzin z problemem przemocy.**

### **1. Skład Zespołu Interdyscyplinarnego ds. Przeciwdziałania Przemocy w Rodzinie oraz Ochrony Ofiar Przemocy w Rodzinie.**

Według stanu na dzień 31.12.2021 r. w skład Zespołu wchodziło 14 przedstawicieli instytucji działających w obszarze przeciwdziałania przemocy tj. przedstawiciele Gminnego Ośrodka Pomocy Społecznej w Przemyślu, Gminnej Komisji Rozwiązywania Problemów Alkoholowych w Przemyślu, Komendy Miejskiej Policji w Przemyślu, przedstawiciele szkół z terenu Gminy Przemyśl, kuratorzy zawodowi, przedstawiciel ochrony zdrowia oraz organizacji pozarządowej. Zespół działa na podstawie porozumień zawartych pomiędzy Wójtem Gminy Przemyśl a podmiotami wymienionymi wyżej.

### **2. Działalność Zespołu Interdyscyplinarnego i Grup Roboczych**

W roku 2021 do Przewodniczącego zespołu Interdyscyplinarnego wpłynęło 19 formularzy Niebieskiej Karty wszczynających procedurę, a w tym:

- 16 formularzy wypełnionych przez przedstawicieli Policji
- 3 formularze wypełnione przez pracowników socjalnych GOPS

Najczęstszą formą przemocy zgłaszaną przez osoby poszkodowane była przemoc psychiczna oraz przemoc fizyczna. Łącznie procedura była prowadzona w 23 rodzinach (4 procedury kontynuowane z 2020 r.).

W roku 2021 odbyły się 3 posiedzenia Zespołu interdyscyplinarnego oraz 50 spotkań Grup Roboczych. W okresie od 01.01.2021 r. do 31.12.2021 r. prace prowadziło 23 grupy robocze, w tym 4 utworzone w 2020 roku i 19 utworzonych w 2021 r. Skład osób uczestniczących w pracach grupy roboczej uzależniony jest od rodzaju problemu oraz kompetencji i możliwości pomocowych poszczególnych służb i instytucji.

W roku 2021 zakończono 23 sprawy w ramach procedury Niebieskiej Karty, w tym:

- z uwagi na ustanie przemocy – 22
- brak zasadności podejmowanych działań - 1

### **3. Działania prowadzone przez Zespół Interdyscyplinarny oraz grupy robocze**

1. Monitoring sytuacji rodzinnej przez pracowników socjalnych, funkcjonariuszy policji, a także jeśli jest potrzeba przez pedagoga szkolnego. Monitoring jest stałym elementem działań i dotyczy wszystkich rodzin gdzie jest prowadzona procedura Niebieskiej Karty.
2. Rozmowy motywująco-wspierające z osobami doznającymi przemocy, rozpoznanie potrzeb, poradnictwo socjalne, informowanie o przysługujących formach pomocy – 24 osoby.
3. Informowanie o możliwości skorzystania z bezpłatnego poradnictwa psychologicznego i prawnego w Ośrodku Wsparcia dla Osób Pokrzywdzonych Przesłaniem oraz Ośrodku Interwencji kryzysowej – 17 osób.
4. Udzielenie pomocy finansowej – 1 rodzina.
5. Współpraca z pedagogiem szkolnym – 5 dzieci.
6. Objęcie pracą asystenta rodziny – 6 dzieci.
7. Motywowanie osób stosujących przemoc do udziału w terapii leczenia uzależnień od alkoholu, rozmowy na temat szkodliwości nadużywania alkoholu i rozmowy motywujące do utrzymania abstynencji – 8 osób.
8. Przesyłanie/przekazanie informacji osobom podejrzanym o stosowanie przemocy o rozpoczętym naborze do udziału w programie korekcyjno-edukacyjnym oraz motywowanie do wzięcia udziału – 15 osób.
9. Skierowanie do udziału w programie korekcyjno-edukacyjnym – 6 osób.
10. Zawiadomienie prokuratury o powzięciu podejrzenia o popełnieniu ściganego z urzędu przestępstwa z użyciem przemocy w rodzinie z art.207 Kodeksu Karnego – 1 zawiadomienie.
11. Dystrybucja ulotek i informacji (w siedzibie i tablicy ogłoszeń GOPS) na temat przemocy, jej skutków, możliwości uzyskania pomocy.

W związku z sytuacją wynikającą z COVID-19 oraz otrzymanymi wytycznymi dotyczącymi sposobu organizacji Zespołów Interdyscyplinarnych i Grup Roboczych oraz realizacji procedury „Niebieskiej Karty”, praca z rodziną objętą procedurą była realizowana częściowo zdalnie, a częściowo w środowisku. Spotkania Zespołu interdyscyplinarnego oraz Grup Roboczych odbywały się z zachowaniem reżimu sanitarnego i wszystkich środków ostrożności. Pomimo trudności wynikających z pandemii, wszystkie zadania wynikające z realizacji procedury „Niebieskiej Karty” były realizowane na bieżąco, wszystkie rodziny zgłaszające problem przemocy domowej otrzymały wsparcie.

### **III. Działalność Gminnej Komisji Rozwiązywania Problemów Alkoholowych.**

#### **1. Realizowano zadania Komisji na 6. posiedzeniach na których, m.in.:**

- zaopiniowano 7 wniosków dot. wydania zezwoleń na sprzedaż napojów alkoholowych, wydając w tych sprawach postanowienia Komisji,
- zaopiniowano sprawozdanie z realizacji GPPiRPA i GPPN za 2020 r.,
- zaopiniowano projekty GPPiPAiPN na 2021 r. i na 2022 r.,
- dokonano analizy stopnia realizacji GPPiRPAiPN w 2020 r. i w 2021r,
- dokonywano analizy i oceny funkcjonowania systemu profilaktyki szkolnej i środowiskowej na terenie Gminy Przemyśl,
- dokonano oceny współpracy z MOZU w Przemyślu i zaopiniowano projekty umów dot. współpracy w 2021 i 2022 r.
- dokonywano bieżących analiz i ocen sposobu przyjmowania i załatwiania wniosków i interwencji dot. osób uzależnionych i nadmiernie pijących napoje alkoholowe,
- opracowano projekt harmonogramu kontroli punktów sprzedaży napojów alkoholowych.
- przeprowadzono 20 kontroli punktów sprzedaży napojów alkoholowych.
- współpracowano z Zespołem Interdyscyplinarnym ds. Przeciwdziałania Przemocy w Rodzinie i Ochrony Ofiar Przemocy w Rodzinie dla Gminy Przemyśl, poprzez uczestnictwo w pracach tego Zespołu oraz Grupach Roboczych Zespołu – odbyło się w 2021 r. - 3 posiedzenia Zespołu i 50 spotkań Grup Roboczych. (23)

## 2. Realizacja zadań przez Gminny Punkt Informacyjno-Konsultacyjny GKRPA.

Realizowano porady i konsultacje oraz rozmowy motywacyjne dla osób uzależnionych, współuzależnionych i ofiar przemocy w Gminnym Punkcie Informacyjno – Konsultacyjnym GKRPA oraz w GOPS w Przemyślu – przyjmując w 2021 r. 30 osób; 49 razy z rodzin mających problem alkoholowy lub z rodzin w których występowała przemoc. Ponadto zrealizowano 24 wyjazdy interwencyjne w miejscu zamieszkania 19. klientów.

## 3. Realizacja zadań profilaktyczno-edukacyjnych

w środowisku lokalnym i szkolnym w 2021 r. przez Gminę Przemyśl, Gminną Komisję Rozwiązywania Problemów Alkoholowych i Gminny Ośrodek Pomocy Społecznej w Przemyślu we współpracy z organizacjami pozarządowymi (NGS-ami) oraz Sołectwami, OSP i Szkołami Gminy Przemyśl.

Lp.	Nazwa Programu Realizator	Charakterystyka Programu	Termin Realizacji	Liczba uczestników	Koszty (zł) realizacji
1.	„Kronika przypadków Krasnoludka Nieśmiałka” SAT w Przemyślu i Szkoły	wczesna profilaktyka uzależnień	27.09.2021 – 21.12.2021	80 uczniów, 57 rodziców i 6 nauczycieli-wychowawców	3 420,00
2.	„Wakacyjne spotkania profilaktyczne - LEGOprofilaktyka” Zespół Sz-P w Łętowni	wczesna profilaktyka uzależnień	28.06.2021 – 31.08.2021	20 uczniów, 4 nauczycieli, 10 rodziców	14 450,00
3.	„Najważniejszy uśmiech i szczęście dziecka”	alternatywna profilaktyka uzależnień	1.06.2021 – 31.08.2021	120 dzieci, ok. 15 opiekunów, ok. 80 rodziców	4 005,00

Lp.	Nazwa Programu Realizator	Charakterystyka Programu	Termin Realizacji	Liczba uczestników	Koszty (zł) realizacji
	KGW w Stanisławczyku				
4.	„Pracownia Dobrych Myśli” Stowarzyszenie Mieszkańców oraz Sympatyków Ostrowa i Ziemi Przemyskiej „ADSUM” w Przemysłu	alternatywna profilaktyka uzależnień	<b>1.06.2021</b> – <b>15.11.2021</b>	Ok. 200 osób, w tym: 135 dzieci i uczniów oraz młodzieży ok. 50 rodziców i 20 opiekunów i wolontariuszy	<b>20 000,00</b>
5.	„Zachowaj Trzeźwy Umysł” - Stowarzyszenie Rozwoju Wsi Ujkowice	alternatywna profilaktyka uzależnień	<b>10.06.2021</b> – <b>30.09.2021</b>	20 dzieci, 5 opiekunów, 10 rodziców	<b>6 000,00</b>
	RAZEM			375 uczniów ok. 207 rodziców i ok. 50 nauczycieli, opiekunów i wolontariuszy	47 850,00



#### **4. Współpraca z Miejskim Ośrodkiem Zapobiegania Uzależnieniom w Przemysłu.**

Zgodnie z corocznymi porozumieniami w sprawie powierzenia zadania Gminie Miejskiej Przemysłu przez Gminę Wiejską Przemysłu, w zakresie udzielania świadczeń przez Miejski Ośrodek Zapobiegania Uzależnieniom w Przemysłu Dział Ambulatoryjny - Izba Wyrzeźwień, na rzecz osób nietrzeźwych z terenu naszej Gminy - koszty pobytu w Izbie Wyrzeźwień, ponosi Gmina Przemysłu. W 2021 r. koszty te wyniosły **16 545,00 zł.**

W 2019 r. zarejestrowano w Izbie Wyrzeźwień – 70 pobyków, w 2020 r. – 40 pobyków mieszkańców naszej Gminy zaś w 2021 r. – 41 pobyków.

#### **W ramach obsługi osób nietrzeźwych MOZU zapewnia:**

- miejsce w Ośrodku,
- świadczenie warunków sanitarno-higienicznych – wymaganych przepisami prawa,
- opiekę lekarską podczas pobytu oraz pierwszą pomoc medyczną w nagłych wypadkach,
- działania profilaktyczne poprzez uświadamianie szkodliwości nadużywania napojów alkoholowych, metod leczenia uzależnień oraz motywowanie do poddania się leczeniu odwykowemu osób uzależnionych od alkoholu.

**5. Program przeciwdziałania narkomanii** w Gminie Przemysłu jest częścią Gminnego Programu Profilaktyki i Rozwiązywania Problemów Alkoholowych i Przeciwdziałania Narkomanii w którym główne działania skoncentrowano na edukacji społecznej, poradnictwie i informacji dot. specjalistycznych podmiotów zajmujących się interwencją i leczeniem, w szczególności zaś na profilaktyce uczniów, poprzez profilaktykę ukierunkowaną na całą populację dzieci i młodzieży, adekwatną do wieku, i o charakterze uniwersalnym, przenosząc wagę na profilaktykę alternatywną. W 2021 r. przeprowadzono, ze względu na pandemię, zaledwie 1. taki program szkolny w zakresie profilaktyki uniwersalnej w 6. klasach SP. za kwotę: **3 420,00 zł.**

## **6. Realizacja finansowa Gminnego Programu Profilaktyki i Rozwiązywania Problemów Alkoholowych i Przeciwdziałania Narkomanii:**

Zgodnie z Preliminarzem dochodów i wydatków na 2021 r. zaplanowano wpływy w kwocie **92 000,00 zł**, natomiast łączna wysokość środków finansowych uzyskanych przez gminę z tytułu rocznych opłat za korzystanie z zezwoleń na sprzedaż napojów alkoholowych wyniosła **108 115,88 zł** oraz dodatkowo **11 864,93 zł** z opłat z tytułu sprzedaży do spożycia poza miejscem sprzedaży napojów alkoholowych w opakowaniach jednostkowych o ilości nominalnej napoju nieprzekraczającej 300 ml. (tzw. „małpkowe”)

Na realizację Gminnego Programu Profilaktyki i Rozwiązywania Problemów Alkoholowych w 2021 r. wydatkowano kwotę **85 881,00 zł**, – wykonując plan wydatków w stosunku do planu na realizację ww. zadań w 93,3%.

### **W tym przeznaczono:**

- **47 850,00 zł** na zadania profilaktyczno-edukacyjne realizowane przez organizacje pozarządowe na zasadzie dotacji powierzonych zadań publicznych lub wsparcia inicjatyw tych organizacji, gdy w 2020 roku było to **43 050,00 zł**
- **16 545,00 zł** sfinansowanie kosztów pobytu mieszkańców gminy w MOZU – Izba Wyrzeźwień w Przemyślu, gdy w 2020 roku wyniosły one **14 269,00 zł**
- **12 063,17 zł** na funkcjonowanie Gminnej Komisji Rozwiązywania Problemów Alkoholowych, w tym; 7 889,51 zł - wynagrodzenie członków GKRPA w Przemyślu, (posiedzenia + kontrole + pochodne), 513,66 zł – opłaty sądowe i 3 660,00 zł – koszty funkcjonowania Gminnego Punktu Informacyjno-Konsultacyjnego GKRPA
- **7 390,41 zł** – koszty pozostałych usług i zakupów.
- **2 032,00 zł** – szkolenia.

## 15. DZIAŁALNOŚĆ OSP NA TERENIE GMINY PRZEMYŚL

### 15.1. Wykaz jednostek OSP na terenie Gminy Przemyśl

Obecnie na terenie Gminy Przemyśl działa 8 jednostek Ochotniczej Straży Pożarnej:

1. OSP Grochowce.
2. OSP Hermanowice.
3. OSP Nehrybka.
4. OSP Ostrów.
5. OSP Pikulice.
6. OSP Ujkowice - jednostka w Krajowym Systemie Ratowniczo-Gaśniczym.
7. OSP Wapowce.
8. OSP Witoszyńce.

W 2021 r. gminne jednostki OSP zostały zadysponowane do 135 zdarzeń

Nazwa OSP	Pożary	Miejscowe zagrożenia	Alarmy fałszywe	Razem wyjazdy
Ujkowice	12	37		49
Grochowce	3	15		18
Pikulice	2	13		15
Wapowce	1	20		21
Witoszyńce	1	4		5
Hermanowice	3	21		24
Nehrybka		3		3
<b>Razem</b>	<b>22</b>	<b>113</b>		<b>135</b>

W roku 2021 strażacy OSP zabezpieczali m.in. kolarski wyścig Tour de Pologne na terenie sołectw Pikulice i Grochowce oraz 2 dniowy forteczny rajd rowerowy. Strażacy brali również udział w obchodach Święta Niepodległości w Ostrowie oraz w obchodach Dnia Strażaka w Kalwarii Paclawskiej. W 2021 r. odbył się Zjazd Gminny ZOSP RP na który wybrano nowe władze związku.

Jednostki OSP brały czynny udział w różnego rodzaju pracach gospodarczych na rzecz gminy i sołectw. Można do nich zaliczyć utrzymanie fortu Grochowce, pomoc w udrażnianiu przepustów, wycinka drzew zagrażających przepływowi potoków czy dostarczanie wody gospodarczej do gospodarstw. Należy również pamiętać, że w 2021 trwała w dalszym ciągu pandemia „Covid 19” podczas której strażacy w znacznym stopniu udzielali pomocy ludności m.in. w zakresie dowozu na szczepienia, dystrybucji sprzętu dezynfekującego i maseczek czy propagowania akcji „Szczepimy się”.

Powyższe działania jednostek OSP możliwe są dzięki odpowiedniemu wyszkoleniu strażaków oraz wyposażeniu tych jednostek w specjalistyczny sprzęt ratowniczo – gaśniczy.

Strażacy OSP w 2021 r zostali przeszkoleni na następujących kursach:

- kurs podstawowy strażaka –6 osób
- kurs podstawowy strażaka II st. – 2 osoby

Należy nadmienić, iż strażacy którzy ukończyli kurs podstawowy zostali przeszkoleni również z zakresu pierwszej pomocy przedmedycznej i BHP.

W 2021 r. ze względu na pandemię nie odbyły się Gminne Zawody Sportowo – Pożarnicze.

Aktualne wyposażenie strażaków w specjalistyczny sprzęt pożarniczy przedstawiają poniższe tabele:

Lp.	Nazwa OSP	Ilość i rodzaj samochodów (szt.)	Ilość i rodzaj motopomp pożarniczych (szt.)	Ilość i rodzaj agregatów (szt.)	Ilość sprzętu hydraulicznego (kpl)
1.	Ujkowice	Gaśnicze: średnie – 3 kwatermistrz. –1	wodne –5 szlamowe – 1 pływające – 1 elektryczna - zanurzeniowa - 1	prądotwórcze –3 oddymiające – 3	2

Lp.	Nazwa OSP	Ilość i rodzaj samochodów (szt.)	Ilość i rodzaj motopomp pożarniczych (szt.)	Ilość i rodzaj agregatów (szt.)	Ilość sprzętu hydraulicznego (kpl)
2.	Grochowce	Gaśnicze: średnie – 1	wodne – 2 szlamowe – 1	prądotwórczy –1	-----
3	Pikulice	Gaśnicze: średnie – 1	wodne – 3 szlamowe – 1 pływająca - 1	prądotwórczy –1	-----
4.	Wapowce	Gaśnicze: lekkie – 2 dow. i łączn. –1	wodna – 1 szlamowa – 1 pływająca – 1	prądotwórczy –1 wodno – pianowy – 1	-----
5.	Witoszyńce	Gaśnicze: lekkie – 1	wodne – 3 szlamowa – 1	prądotwórczy –1	-----
6.	Ostrów	Gaśnicze: lekkie – 1	wodna – 1 szlamowa – 1	prądotwórczy–1 myjący –1	-----
7.	Nehrybka	Gaśnicze: lekkie – 1	wodna – 1 szlamowa – 1	prądotwórczy = 1	-----
8.	Hermanowice	Gaśnicze: lekkie – 1	wodna – 1 szlamowa – 1 pływająca - 1	prądotwórczy -1	-----

Lp.	Nazwa OSP	Ilość torb medycznych (kpl)	Ilość aparatów oddech. (kpl)	Ilość i rodzaj pił (szt.)	Ilość i rodzaj radiotelefonów (szt)
1.	Ujkowice	3	10	do drewna –3 do betonu i stali –3	samochodowe – 4 nasobne – 7
2.	Grochowce	2	-----	do drewna – 1	samochodowe – 1 nasobne – 2

Lp.	Nazwa OSP	Ilość torb medycznych (kpl)	Ilość aparatów oddech. (kpl)	Ilość i rodzaj pił (szt.)	Ilość i rodzaj radiotelefonów (szt)
3	Pikulice	1	2	do drewna – 1	samochodowe – 1 nasobne – 1
4.	Wapowce	1	-----	do drewna – 1	samochodowe – 3 nasobne – 2
5.	Witoszyńce	1	-----	do drewna -1	samochodowe – 1 nasobne – 1
6.	Ostrów	1	-----	do drewna - 1	samochodowe 1
7.	Nehrybka	1	-----	do drewna - 1	samochodowe - 1
8.	Hermanowice	1	-----	do drewna 1 do betonu i stali - 1	samochodowe – 1 nasobne -2 analogowo – cyfrowy - 2

Jednostki Ochotniczych Straży Pożarnych utrzymywane są przede wszystkim z budżetu gminy oraz z dotacji które gmina stara się pozyskiwać w ramach różnych projektów.

Koszt utrzymania jednostek w roku 2021 wyniósł 155 136 zł. i kwota ta przeznaczona była na opłatę za media w remizach OSP, ubezpieczenie, przeglądy techniczne i naprawy samochodów, zakup paliwa, płynów oraz olei do samochodów, motopomp i agregatów, legalizację aparatów oddechowych sprzętu hydraulicznego, płace dla kierowców.

W 2021 r. jednostki OSP pozyskały również środki zewnętrzne na zakup sprzętu i umundurowania z WFOŚ i GW na ogólną kwotę 20 000 zł. i Fundacji PGNiG S.A. w wysokości 17 030 zł.

## 16. NARODOWY SPIS POWSZECHNY LUDNOŚCI I MIESZKAŃ 2021

W 2021 roku został przeprowadzony Narodowy Spis Powszechny Ludności i Mieszkań. Spis ludności to podstawowe badanie i źródło danych z zakresu statystyki ludności, które ma na celu zebranie informacji o jej stanie i strukturze wg ustalonych cech demograficznych i społeczno-zawodowych, w oznaczonym momencie, na określonym terytorium. Spisy realizowane są zgodnie z zaleceniami i standardami organizacji międzynarodowych, takich jak UE czy ONZ, co umożliwia dokonywanie porównań międzynarodowych. Zgodnie z Art. 4 Rozporządzenia (WE) Nr 763/2008 Parlamentu Europejskiego i Rady z dnia 9.07.2008 r. w sprawie spisów powszechnych ludności i mieszkań, państwa członkowskie UE zobligowane są do zbierania danych statystycznych. Warto zaznaczyć, że dotacje unijne oraz liczba miejsc w Parlamencie Europejskim przyznawane są m.in. w zależności od liczby mieszkańców danego kraju, opracowanej na podstawie spisów ludności. Spisy powszechne to czas, kiedy państwo, zadając obywatelom kilka pytań, stara się zdiagnozować: „ilu nas jest”, „kim jesteśmy” i „jak żyjemy”. Spisy powszechne obejmują całą populację ludności i mieszkań (w przypadku narodowego spisu powszechnego ludności i mieszkań) lub gospodarstw rolnych (w przypadku powszechnego spisu rolnego). Oznacza to, że dane uzyskiwane w wyniku spisu powszechnego pochodzą od wszystkich obywateli. Co istotne, w przypadku wielu cech demograficzno-społecznych, jak np. wyznanie, narodowość czy stopień niepełnosprawności, spisy powszechne są dla państwa jedynym źródłem danych. Narodowy Spis Powszechny Ludności i Mieszkań 2021 (NSP 2021) – spis statystyczny w Polsce, odbył się w dniach od 1 kwietnia do 30 września 2021 według stanu na koniec 31 marca 2021.

Udział w spisie był obowiązkowy, a wszystkie dane zebrane w spisie objęte są tajemnicą statystyczną. Obowiązkową metodą udziału w spisie był samospis internetowy. Osoby, które nie miały dostępu do Internetu, mogły spisać się samodzielnie korzystając z punktów spisowych przygotowanych w urzędzie gminy, a także podczas dyżurów mobilnych punktów spisowych zorganizowanych przez GBS. Mieszkańcy mogli również spisać się telefonicznie dzwoniąc na infolinię spisową.

Mieszkańcy Gminy Przemyśl zostali spisani prawie w 90%.

## 18. PODSUMOWANIE

Rok 2021 - choć trudny z uwagi na pandemię Covid-19 - był kolejnym okresem, który przyniósł pozytywne zmiany prawie w każdej miejscowości naszej gminy. Różne trudności związane z sytuacją gospodarczą i społeczną w małym stopniu wpłynęły na tempo inwestycji i prowadzonych w gminie działań modernizacyjnych.

To był kolejny rok licznych inwestycji i projektów społecznych, a także różnych działań wspieranych z dofinansowania z funduszy zewnętrznych. Zwiększyły się wydatki na oświatę, politykę społeczną oraz wsparcie tych mieszkańców, którzy z różnych przyczyn mieli trudniejszą sytuację życiową. Chcąc spełnić ich oczekiwania, musieliśmy stawiać czoła trudnemu wyzwaniu poprawy warunków życia. Równoległe ze wzmacnianiem potencjału społecznego i gospodarczego gminy postępowała dbałość o zasoby infrastruktury technicznej służącej zaspokajaniu podstawowych potrzeb mieszkańców.

W 2021 roku kontynuowano działania związane z rozwojem i poprawą infrastruktury drogowej. Gmina przeznaczyła kolejną pulę środków na pokrycie masą asfaltobetonową nowych odcinków dróg gminnych. Równoległe, przy udziale własnych środków finansowych i przy wsparciu partnerów ze Starostwa Powiatowego i Urzędu Marszałkowskiego prowadzone były prace remontowe i budowlane na drogach powiatowych i wojewódzkich.

Poza dużymi inwestycjami drogowymi, kontynuowano najważniejsze projekty z ostatnich lat i systematycznie prowadzono inwestycje związane z budową i rozbudową sieci wodociągowej i w mniejszym zakresie - kanalizacyjnej. Podsumowując miniony rok możemy się pochwalić tym, że już blisko 90 % mieszkańców ma możliwość dostępu do bieżącej wody z rozbudowanych sieci wodociągowych.

W minionym roku udało się także poprawić stan infrastruktury budowlanej oddając do użytku świetlicę wiejską w Stanisławczyku i nowy obiekt Przedszkola Samorządowego w Nehrybce.

2021 rok był kolejnym okresem licznych działań inwestycyjnych zdecydowanie poprawiających jakość życia i funkcjonowania mieszkańców naszej gminy!